盛京時報

大正十二年十月五日

◎本報價目◎ 每張 銅幣六枚 每月 現大洋八角 ▲外埠連郵價目 每月現大洋九角五分 半年現大洋五圓二角 全年現大洋拾圓

告白刊資 一行五號字十五字起碼 刊資一日每行現大洋壹圓 長期另議

陰曆 八月廿五日

中日大祭禮拜休刊

發行人 宮川貫作 編輯人 菊池貞二 印刷人 石原庄太郎 發行所 盛京時報社 盛京時報支社 盛京時報支社

論說

時局與人心 (憐)

語云。兎有穴。鳥有巢。草長於地。毛生於皮。覆巢之下。必無完卵。皮之不存。毛將焉附。說之來存不抽。然而生愛國之心者。試思我中華民國果何如耶。險象環生。莫可究詰。譬彼輕舟。遠泛重洋。突遇颶風。舟子乏術。乘客驚心。祇有坐以待斃之慨。且因是釀出多數不完全之國民。竟轉愛國之心。而爲嫉國之念。國事敗壞。益難收拾。豈眞廣土衆民之中國。不足以施行共和法治耶。夫亦自辛亥政革以來。舊有秩序。完全打破。負有主權之國民。既未能順應潮流。共謀建設。馴至今茲。時局日非。生計日絀。一般乘時而露頭角者。又皆以金錢爲本位。求之不得。致不惜用陰險之手腕。狐媚之行爲。以售其奸。恣肆由他。好官自我。寡廉鮮恥。習以復加。惟其不能廉。遂辟心權利。屆節求榮。而恥之心泯矣。惟其不知恥。遂踵事增華。揮霍無度。不知廉爲何事矣。惟其不知廉。則官路營私。毫無忌憚。而成賣國賊之行爲。恥亦何有。時反時覆。各逞陰謀。演成亡國奴之資格。其貽於中於人心。其影響及於家國。爲害殊深。誠無可諱。然此猶就軍政兩界而言也。至若號稱時髦之新人物。爲惡社會所薰染。抱新官僚之迷夢。除具有定力。卓立不移者外。亦大半或發一言。以爲養成聲譽之資。或著一書。以爲活動個人之地。卒使優秀份子。亦爲權利所奔走。色慾所犧牲。甘自泯其羞惡之心者。又不知凡幾。故時局混亂。愈趨愈烈。名雖由於軍閥官僚。從中作祟。實則我各界人民之缺乏愛國心自覺心。有以致之。早爲識者所公認。嗚呼國民。果甘爲印度波蘭之續。任此大好神洲。四分五裂。混亂不已乎。如其否也。則速起而爲羣衆之運動。以防外物之侵害。保其殘喘。然後策我黃魂。力圖自新。庶克與列強。攜手於大舞台。共覩二十世紀之昇平景象。况世界者。本人類之自由合作。醞釀而成。吾人日談世界國家社會。莫非吾人一身之代表物。舉世界歷史。與吾人歷史。分觀之也可。合觀之亦可。良以其趨向及轉移。悉以吾人之一身爲準繩。昔人謂天下興亡。匹夫有責。社會學家之以個人爲本位。殊是道也。所以世界之退化。國家之淪亡。即爲吾人一身之退化與淪亡。世界國家。同屬名詞。焉能任咎。可貴哉吾人之一身。當各發其至誠無僞之覺悟心。以對社會。以對國家。時局前途。庶幾有豸。否則人心渙散。來日大難。國雖未亡。精神上已不能自立矣。抑何怪外人之輕侮。高唱共管哉。

三說先後 (青)

漢書有言。先發制人。後發制於人。竊不解時至今日。衮衮諸公。計不出此。轉處先發制於人。後發制人。斯眞奇矣。人情孰不爭先而恐後。誰知日前京津政情。竟呈爭後恐先之形勢。斯亦妙矣。奇乎妙哉。妙乎奇哉。如曰非敢後也。則吾恐孟之反定當相泣於泉下矣。

恐怖時代之德意志 (續)

▲柏林政變之急轉直下▲苦羅內閣崩潰之表裏原因

尤爲功在萬世。雖近日國事日非。然類起於外交爲衆。當此內外多故。正賢倩界。不圖民意沸騰。要求大聯立內閣出現。是以不惜賢者之去。且代表國人。聊謝執事爲國之勤勞。尙望後有機會。共事有日』。各黨首領乃歡迎新總理。史氏本欲立刻宣告就任。不意好事多磨。又復小生枝節。蓋社會民主黨本部。接其各地支部報告。近日陸軍與右黨機關結合一致。要求陸軍總長改士勒兒去職。社民本部遂以此對史氏提出條件。謂陸軍總長不許繼任。正紛糾不已之際。大總統愛氏乃出而發言。『陸軍總長改氏長於軍事。深得軍心。若諸君必欲其去。則我亦與之同去』云云。社民首領。乃始借故讓步。其次對於內務總長。史氏擬以中央黨虎克士充任。社會民主黨與民主黨極端反對。以爲中央黨係一純舊教團體。而內長轄有文化之政。決不許教徒充當。以阻科學之進化而碍民智之發達。凡社會民主黨要求用該黨人物。同時中央黨人亦出而反對。謂內長與各邦關係。至爲密切。若用社民人物。則將來難免不因黨見與各邦發生重大困難。且以該黨之去就爭。但至最後。仍允社民勝利。經此一番波折。而各黨之聯立內閣。以八月十三日始在國會產出。

以上不過其苦羅內閣崩潰之表面原因。至於裏面。則苦羅政策之矛盾。亦有不容已於言者。蓋近苦日羅之財政計畫。幾乎盡用國性民黨首領黑兒虎厲血之言而形式上又不得不從社會民主黨之請。然社會民主黨之財政計畫。(主張强制經濟)至如固定馬克。食糧由官廳支配。物價必由警察檢查。而最重要者。尤莫若重稅資本家等是)。與國性民黨之財政計畫。(不稅資本家及自由經濟)恰如水火不相容。而苦羅乃兼收並用。故其政策。前後矛盾。如對於稅則。雖加重而並不實行。對於馬克。則今日訂一條例取締馬克投機。而明日則出一條例反對此條例。明日出一條例禁止外幣自由交易。而後日再一條例放任外幣自由交易。朝令夕改。人莫適從。因而人心惶惶。幾釀大亂。總之。苦羅至高度不過一事務官人物。爲太平時代之德國次長則優。決不可以爲非常時代之瑞典挪威總理。曉夫非常時代之國家執政。不得英雄。寗得奸雄。決不可以爲愚賤者易於利用。而妄爲擁戴。須知當愚賤者未得大志。或猶易於利用。彼一日眞躋高位。則未有愚人而不好自用。賤人而不好自專。而其結果亦未有不立演破國亡家之慘劇者。讀者試觀近日德國與中國之政變。庸人誤國。較諸奸人賣國。其殃及國人者。豈有輕重之差乎。

交通部警務會議與各路議案

交通部於前日召集各路警務會議。其開會議式。茲聞二日下午三時。仍假交通協進會。繼續開會。審查各路及鐵路警備處所提出護路各議案。聞此次關於護路辦法。計分爲七項提案。(一)編制。(二)警額。(三)服制。(四)槍械。(五)餉章。(六)警備。(七)教練。茲將各路關於以上各項提出之議案。探誌如左。(甲)京奉路。(一)改設保安隊一大隊。(二)警額添設一大隊。(三)照警額添購槍械約六百餘枝。(四)擬請統一發餉截曠辦法。(五)大隊專任警備護車緝捕事宜。但用暗探。並設專用電話。與地方警察聯絡。(六)各路設講習所。以作原有路警之用。規模不必擴大。課程重事實。與交通部之教練所。亦無衝突。(乙)京漢路。(一)三總段外編制三大隊。(二)原有警兵三千四百二十名外。擬再添足八百名。(三)餉於服制。擬由警察處自行採辦。(四)擬添新槍三千支。手槍五百支。自動槍二十七支。(五)擬按照京綏辦法。每月由會計處將薪餉雜費。全數撥處發放。(六)全路各站。一律建築警所。巡視路綫。調查附近情形。(七)擬擴充原有教練所。以便抽調舊警補習。(丙)津浦路。(一)總分段外。有巡查隊及保衛隊三隊。歸三總段節制。(二)警察服制。擬用中國布。并改形式(三)請訂路警薪餉表。酌列入預算。(四)擬遞傳警。(五)防護路綫。輪流車兩端。設探險燈。武裝隨車。貴衣服務。便衣警備用民探。押護貨車。宜用馬槍或自來得。(六)擬設正式之教練所。由處長兼任教練所長。教職員由原有長官充之。不開底缺。(丁)京綏。(一)添製皮衣。並歸警務處自行採辦。(二)添購軍械。約在千支。(三)擬請加交際公費。(戊)膠濟。(一)原有護路一隊外。擬添加一隊。(二)警額添設一大隊。(三)服制仍用舊式。(四)擬添購步槍五百支。手槍一百六十三支。機關槍十四架。(五)警餉因生活較高。擬從闊增加。(六)護路第一段每車二十八人。第二段每車十人。第三段每車二十八人。僱民探十二名巡路。換議辦法。(七)擬設立路警教練所。開鐵路警備事務處。亦曾提出議案六項。因文字稍長。姑從略云云。

英請美國合作解決歐洲時局 (續)

▲名流十五人聯名致美國國民書

本敬告書之署名人擁護一種國際秩序。其基礎不在各國分別利益之偶然調和。勢亦不在力之均衡。而在全世界各國人民間成立一種良心的常期協約。亦維持世界之共同秩序。並以他法協作完成超越國界之目的。此於國民的愛國主義並不相害。卻反爲相成。譬諸個人最高之目的。藉奉壁而易學。一國而期完善。亦需要國際間之互助也。抑此非有待於將來之理想。實爲急迫之需要。歐洲欲避免危禍。非國際間勢力合作不爲功。

法國政策之陷歐洲於破壞危險之域。其基點有二。一爲堅持以彼所自定之法處理其自己之案。二爲以彼本國之軍隊執行其自定之法。近來法德二國間之文牘往還。乃此問題之試金石也。德國對於賠償及安全兩層之提議。縱不相當。但彼附有接管一公平國際裁判爲最後解決之提供。則亦足補不相當之提議矣。法國繼續拒絕此提供。即爲繼續拒絕。可使賠償安全兩層相當之唯一方法。是故目前之最高需要。厥爲解釋法國心理上之恐懼。使彼承認欲得財政上政治上之救濟。實以國際合作爲不二法門。須知法國所需之賠償及永久安全。斷不能用武力索諸德國。祇有廣大之協作能給予之耳。

吾人今之勸告美國。即爲勸其助法國。成立此項信心。美國其有意乎。其願居此領導地位否乎。人云美國甫遭不快之經驗。不願再陷於歐事漩渦。即最乏不調和性之美人。亦謂『歐洲其先表示悔意。其先排除其支配政策之惡精神。其先示人以確已領悟大戰教訓之實證。然後吾人再考慮公等之招請未晚也』。夫使以此語批評歐洲方面許多不可爲訓之請求。如取消戰債及經濟贊助等。則似屬無可解答。今有日日自訴窮苦之國。偏有方法夢歎以充較戰前更大之軍費。對於所負之債。則不肯還付。此又安能望美國與彼爲政治上經濟上之較密切聯絡哉。

雖然。就精神方面而論。假使歐洲。自己之精神竟不克祛此惡心理。則奈何。則大戰中努力太過。受苦太甚。似已使歐洲精神陷於麻木狀態。不能以自己之力與恐懼忌恨之急相搏戰。今吾人所求於美國者。即爲精神上之需要。望美國之合作耳。以美國之能力足以完成一綏靖世界之大勳。一方爲其超然及安固之地位故。又一方爲其參加大戰之目的廓然大公之故。彼爲戰勝之重要元素。當然有權發言。要求以一種公平慰安之和約取得戰勝之果實。四年前彼爲共同作戰國之感情作用所迫。未能完此工作。但今尙有救濟歐洲之機會。歐洲諸國自已決無精神力量改變和約條件并改變彼等政府與人民間之關係。美國若允合作。則可成此對於人類之偉大服務。彼之重力足以轉此不平衡。使一種公平慰安政策之價增高。彼之合作形式。或爲有保留或無保留加入國際聯盟會。或爲彼選之自他種方法。要之皆能有絕大勢力於世界事情之整理。彼於戰勝既有大功。其參戰又無私利目的。則今日竟此四年前未竟之功。舍美國又誰與歸。大戰及戰後之和平均不許美國突然脫離關係。美國既以道德目的自願加入戰事。則其責任今日尙有未盡。吾人不信未來歷史上將紀載曰。美國於加入於大戰後拒絕貢獻其智慧以造成和平。須知和平今尙未成。吾人望美國之始終其事也。吾人信美國於此完成和平之工作中。可以提出使人不能不服從之條件。俾將來世界明白了解一困苦世界之需要爲何。及執政者應取之政策爲何。

(署名者)威廉拔郎(戲曲家又戲曲批評家)安諾特朋乃德(小說家)約翰特林華脫(『林肯傳』之作者)加迪納(前倫敦每日新聞主筆)崔勃好斯博士(倫敦大學社會學教授)崔伯生(經濟學者)凱恩斯(財政經濟學者著『和約之經濟效果』一書)陸換本伯爵(前法部大臣)賴姆三麥克度納德(下院野黨領袖)麥新漢姆(前國民報主筆)吉爾股蒲雷(教授兼著作家)好拉斯潑倫葛脫爵士(愛爾蘭合作運動發起人)毛特勞頓(演講家)佛力伯施努登夫人(演講家)格拉漢瓦拉斯(社會學者又著作家)(完)

新嫁娘

距寥城西五里許。江村寥落。風景饒有別致。深得山林之旨。有古刹點綴其間。尤形蒼淡。刹係元時遺物也。有一僧黃鬚碧眼。身長八尺。腰大數圍。能詩。所作豪氣縱橫。不可一世。鄉人樂與之遊。終日縱酒論詩文。頗相得。第不知爲何許人。聽口操北音。與人談論。頗隱諱。聰明絕頂。其始不能書。亦不能畫。自與書家畫士交。偶一效顰。東塗西抹。居然神形畢肖。時年猶未及三十也。一日僧方病。諸人相與問候。見牀下一大斧。長四尺。亦不見及。僧愈。諸人相與赴臥室。衆問之。乃取而出。重有五十餘斤。斑銹腐。問僧所從來。僧喟然良久曰。嗟乎此斧曾經滄海。而今已矣。復何言哉。衆知有不可告人之事。乃窮詰之。僧曰。予原燕趙間之大盜也。以機絕技。雙斧插腰。馳騁南北。無往不服。第劫富而不仁之家。而以周濟鰥寡孤獨之人。北人皆呼予爲俠盜。有梅氏者。燕中之富家翁也。爲官京中。剝掠民脂民膏。以濟其私囊。民皆怨之。予覬覦其財久矣。惟防範嚴密。不得貿然以入。一日某某公子娶妻。儐具綦豐。予乃竊起曰時機不可失。盍興乎來。至夜即乃從梁上遊。先躋席窗外。以驗其動靜。未幾果聲息全無。室內惟燈光猶熒熒也。卽以斧破窗。窗闢微有聲。內覺。則一紅衣新嫁娘。出自帷中。呼喜婦等起。命品桌四張。攤以紅氈。而珠寶玉帛。金銀手飾。凡一切極有價值之物品。具陳列氈上。復以一紅氈覆之。喻喜婦出房。則已入繞視四週。入帳而臥。予方在窗外窺之。默思其舉動雖有異。亦不以爲意。以爲此纖纖弱女子。卽有武力。而與予較。直螳臂之不若。望而生畏。非勇者也。乃躍窗入。揭其氈。上下膠成一片。緊不脫。堅如鐵石。周圍諦視。又無隙可乘。輾轉思維。苦無良法。乃以斧破之。又不能剖。其心殊逐逐焦急萬分。方欲斧斫之。忽見帳門飛舞。一女子神風而出。如雷動電擊。風力覺有不可思議者。予知有神異。乃躍出。女尾予後躡高墻巨屋。通衢曠野。而廼視女追尤近。幾欲牽予衣。予大懼。躍城樓上。而女反超予而過之。予仍返躍於地。女詬詈曰。賊其狡哉。亦一躍而下。予後躍入河中。潛入水底。女拾磚擊之。中予肩。幸在水力稍遜。復登彼岸。以一斧擲之。女以手帕捲斧。輕如鳳毛。曰今夕佳期。姑舍汝。言已疾飛而去。余自脫虎口。魂靈兒飛去半天。因默念予操是業。十餘年矣。未嘗受挫折。至困於一弱女子。平日恃才傲物。而今有何面目。見江東八千子弟。遂逃跡空門。以自懺悔。過蘇杭一帶。遇文人學士。即從而學詩。蓋予幼時。亦居然十年窗下。徒以好作俠邪遊。爲父所逐。故誤入歧途。以操是業。言已猶誦曾經滄海難爲水。又曰。後予探此女子身世。悉爲江湖老者夏鎮長之女也。亦隨父走江湖者。特梅氏涎其色。以重金娶爲妾耳。不然。何以至此。

廣告

青島 上海行 榊丸(滿鐵航路船) 十月七日正午 長平丸 十月十七日正午

天津行 濟通丸 十月七日後一時 天潮丸 十月十三日前八時

安東行 天潮丸 十月八日後三時 濟通丸 十月十二日後五時

龍口行(往復共順旅寄港) 龍平丸 十月七日正午

營口行

大阪 神戶行

大連汽船株式會社 電話(代表番號)四一八五番

臨港部通吾妻橋 專屬荷客取扱店 回丸二商會 電話四二六四 五八八八番

遺失聲明

鄙人於民國七年間憑價領買本縣旗屬舊址房間隨帶地基一段經縣登給大照收執近因自己不慎將此照遺失如有人拾得作爲無效除在縣呈明作廢并請續發新照以資保管外特再登報聲明 興城縣閻俊卿啟

山西會館啓事

啓者本會館前任副會長王翰臣君已於陰曆八月初七日將會館事務完全移交新任會長白子炳君接管所有王秀章君自行清理是日以前之事統歸王翰臣君負責是日以後之事概歸白子炳王秀章君負責辦理特此登報聲明

聲明遷移

敬啓者本事務所現由茂林賓館遷至大西門裏辛尾胡同(卽中國銀行迤西胡同)曹陸西棧迤北寄信來訪請至該處爲荷 律師王策安事務所謹啓

賣地廣告

奉天西九十里大民屯南梓林子村西熟地三百畝(旱田多水田少)馬家套村南生熟地五百五十畝(水旱田各半)生熟地不均每畝賣價二十元願買者(以中國人爲限)請直接與商辦理通函處北鎮縣署第一科代轉黃乾符啓

緊要通告

本書局秋季廉價原定陰曆秋節截止現在遠道函購者仍絡繹不絕如果照本日如此特再延期一個月謹此佈告 奉天鼓樓北三道灣胡同世界書局啓

本廠創辦卅餘週多蒙各界歡迎今爲擴充營業起見崙造軍警學界應用軍刀鼓號京式狼牙鋼刀電鍍金銀鋼鉄錶自做軍用皮料各種帆布幅帶並皮槍套洋式鞍轡以及軍鍬軍鎬隨時電燈電話以預行軍利便新購五金雜貨鐵木工人所用傢具兩洋俱全恐未週知刊報聲明

奉天鐘樓北永泰鉄工廠具 電話三七九

恭頌東三省陸軍第十旅游擊隊第一營田營長德政

弓棚鎮東界大荒溝西界灰湯溝北界噶陵河川皆胡匪出沒無常之地何居青紗幛起合股成帮乘機思逞到處綁掠歷年如是今年尤甚我弓鎮環境幾成胡匪世界大帮小股不下二千餘夥燒殺搶綁勢甚猖獗且殺豬聯合成之勢適有法特哈門陸軍第一旅游擊隊第一營田向陽營長智勇過人英不身先士卒率其部下官長兵士亦皆精銳英比前後斃匪數十號十一號十三號獨一處轉心湖小張家窩堡等處與賊接仗十餘次用無算勦捕殆盡現在匪患肅清大半地面已得安靖要皆田營長之所賜也對於商民農戶秋毫無犯極爲和平商民感受愧無以報謹登報端敬頌恩德朝野共鑒 榆樹縣弓棚子鎮商民啓

改委范家屯分館

本報范家屯分館經理胡績九君另有高就自請辭職遺席由陽曆十月一號起本社另委張耀廷爲范驛分館經理鄭德謙爲范驛訪員仰該驛各界諸君此後如有訂閱本報刊登廣告者希新遷至分館與張經理接洽可也此佈 盛京時報營業部啓

梨樹縣電話局廣告

啓者本局與西安電話局合修長途電話業已竣工凡西安城鎮以及西豐東豐各處均能接連通話恐未週知特此廣告 中華民國十二年十月一日 梨樹縣電話局長畢贊華啓

接辦鷹牌牛奶代理廣告

敬啓者敝店經理上海英瑞公司之各種牛奶粉已曆多年幸蒙用者嘉賞茲鑒於此種奶粉隹雖但困於價格關係甚不適於華人故近日又包妥該公司之飛鷹老牌牛奶爲東三省及關東州等處之總代理店近日已行接辦存貨甚多想此種牛奶華人方面最爲多銷致於品質之佳定價之廉久已有口皆碑凡市內外代銷者至請光臨敝店華商部一談異常歡迎初時創辦取價從廉特此謹佈

大連市山縣通四十九番地 **乾卯商店華商部啓** 電話五六〇九番 三〇一七番 振替大連二二五番

生乳良藥 人造乳

官准立案請嚴防假冒 此藥下奶者名曰人造乳連服兩瓶後母子不愁乳 每瓶現大洋壹圓由郵局匯款購買加郵費三角 奉天大西門外西華門街小西關街分號代理詳章函索即寄 永年西藥房發行

奉天支店 鼓樓南 西路 商部註冊 精益眼鏡公司 自製各種鏡片 電話九六七 認明本公司招牌幸勿歧途 諸君欲購最新式完美可靠之眼鏡 無任歡迎 總公司在上海

救我復生

余於去歲春間偶染梅毒之症初起不以爲意漸致硬內之小便時疼痛帶血類如針刺腎藥罔效日益加劇既而傳至精絨鼂頭隨潰不能轉動累及週身又注射六百零六之針一次又數日全愈及兩月後其病又犯遂又往注射六次果見功效七日全愈乃經三個月後舊症復發又打針三次不意此次竟無功效不但前症盡犯而更生出劇病其甚於前者十倍矣終日憂悶無可如何乃忽聞有人談及天英美約房專門外科尤精花柳一門醫術出奇神效第一余卽往求治經洗上吃三種之藥一二日其痛立止又服毒水七日遂毒化爲膿水由大小便排洩之毒氣自散不數日其病全愈今伏思余所得患疾已成不治之症幸逢先生妙手完全治愈無以報德謹登報鳴謝耳 ○英美約房開設奉天大西關十間房 ○報恩人東縣永發祥執事人李蓮科謹啓

無線電話送受信機(包辦設計兼工事)

使用簡便構造堅固之特製品今回始輸入供一般之參考歡迎各同時研究利用者實驗精確

東京無線電機株式會社 **滿洲代理店** 長春和登商行 奉天和登商行支店 哈爾濱和登商行支店 吉林和登商行支店 有希望就者先向當店投遞履歷書可也

◆採用無線電話通信生二名◆

石竹山人李東園鬻書賑災 四尺中堂三圓四尺楹聯二圓屏幅每副[illegible] 收件處奉天大南關西二道嶺子胡同一〇一 堂圓五角

仁記洋行啓事

謹啓者本行向在天津由西曆一千八百六十三年卽前清咸豐十一年中外通商開始創設迄今六十年之久頗承官商歡迎現在天津英國租界建修樓房兩處外設工廠倉庫棧房十餘所數十年前在奉設行採買猪鬃馬尾各色狐貉貂貉羊毛羊板三省土產並經有年去歲壬戌在津浦鐵路新置之特別急行車以及客車數十輛皆由敝行購買耐久精妙人所共見茲因擴充營業起見來奉添設進口貨立行在奉天小西邊門外浩然里胡同專售火車汽車各機器敝各工廠所用一切機器建築樓房所用材料樓內器皿五金雜貨以及西洋各種毛呢綢緞布疋一概批發代售大津東方織工廠火爐漁椽水管汽管洗驗盆洗澡盆機器洋井機器輾子帶子專治瘟疫約水等不但貨格外克己更且精美異常兼保火險人壽險信用頗爲昭著倘蒙官商各界賜顧請到本行賬房接洽隨時議訂特此廣告 分行設於美國京城中國北京天津其他東洋上海皆有代理處

奉天小西邊門外浩然里衚衕 電話一一三九番

仁記洋行英國賬房經理傳瑞敦 中國賬房經理劉哲民 營業主任郭東美 謹啓

中外要電

大選畢竟能成功乎 (四日發 北京專電)

保曹豫籌對付政策
公府完了迎曹事宜
惟閣揆尚在逐鹿中
反直派將何以爲情

直派領袖似以爲大選問題已經解決現將保曹入京後對內對外政策積極豫籌就中公府迎曹事宜刻已完全籌備目前切要問題乃爲新內閣案吳景濂顏惠慶王承斌均各運動組閣逐鹿形勢頗爲激烈據昨晚由津回京之某氏云曾有議員十數人與該氏同車由津入京觀其舉動料想其錢囊中頗爲豐富加以反對派現在起有內訌情事要之大選畢竟有日內成功之形勢

許崇智等反對選曹 (三日發 上海專電)

許崇智對[illegible]寶應仲愷等反對選舉曹錕之通電到滬

黎宋卿眷屬亦抵滬 (四日發 上海專電)

黎元洪夫人與其家族六名已於二日由天津啓程今早抵滬直入黎氏寓所

英國會議開幕情形 (一日電 倫敦來發)

英帝國會議今日開幕首相包爾溫致開會詞誠摯致迎各代表後即概述帝國及國形勢次拿大代表麥堅奈克澳洲馬紐氏南非潤史末資將軍新芬蘭文安氏愛爾蘭高斯格氏及阿爾萬氏等先後簡單答詞又當該會議一致通過提案對于故荷忠誠之聯盟日本極表惜憾之至意且懇切盼望日本早能恢復元氣而對于世界仍可盡其一份子之責任又當英國首相包爾溫于帝國會議述一九二一年五月以降賠償問題之經過力言協約國關對于應迫令德國竭其財力以賠償一切之原則意見並無不合之處云

德國書報在俄展覽 (三十日發 莫斯科來電)

莫斯科最近舉行一九一四年至一九二三年間之德國書報展覽會該會係由德國里布錫書商聯合會及國際書局所主持據蘇聯對外貿易代理委員長富龍瓊氏談話云此次展覽會對於俄國具有重大之意義蓋德國向俄輸入之印刷品日見增加與德俄間經濟之進步無殊俄國專門家及國民在此經濟狀況厲行恢復之際急應熟識西方科學進步實況同時西方各國亦有詳識俄國之要求也國際書局與蘇聯當局組織此種展覽會即以介紹數年來俄國與西方隔絕中之西方著作爲主要目的云

英俄開通新航路訊 (三十日發 莫斯科來電)

英國倫敦與蘇俄英爾曼斯克間之新航路自本月起即開始組織定期通航航行船艘係俄國國家商船途中并在漢堡及布里曼停泊英爾曼斯克爲俄國北部大港冬間并不結冰陸路有鐵道通彼得格勒及俄國中部故入冬以後航行該綫者將甚擁擠

議決國際禁烟會期 (三十日發 瑟諾亞來電)

國際聯盟理事會現已議決定於一九二四年七月中旬召集現尚未斷絕吸烟之各國在給尼發會議隨後將立即召集第二次禁煙會議

萊因分離黨之擾亂 (三十日發 巴黎來電)

萊因地分離黨一萬二千人今日在都塞爾道夫開示威運動會人衆參觀者約四萬五千人後即列隊開至城內塞地狂呼實成分離將舉行演說時人衆中突現拳鬥之事某商店鐵門後開槍射擊人衆紛亂勢甚狼狽多數婦女兒童被人踐踏塞地中人移時散盡警憲來捕之人民結隊衛至鐵路車站欲離開該城鎮

德國革命黨起事矣 (一日發 伯林來電)

國民機關所運動之革命現已在柏林五十哩外谷斯特林地方起事該革命黨計謀卸除防隊武裝而佔據其礮台然反被擊退國防軍捕各首領均被逮捕

聯盟會與中國關係 (三十日發 瑟諾亞來電)

關于選舉烏拉乖巴西比國瑞典捷克斯拉夫及西班牙爲國際聯盟理事會非常駐委員之舉事有應行注意者頗多中國僅得十票來年未能加入委員會而議與捷克斯拉夫以該國代表卜那斯博士對于縮小軍備委員會之事最爲活動又波斯僅得十四票印度二票荷蘭四票均屬失敗中國代表抗議中國未經被選之事力言此次選舉非常駐委員並未遵守地理上分配之原則又以選擇理事會非常駐委員之限制實爲網羅理事會至少以亞洲一國之重要協力合作殊深痛惜深恐未守此項原則或將使遠東各國失望希望將來在中國方面或有不注意于國際者勿引此爲鑒戒此事對于全體利益最足抱歉

復興東京市之聲明 (三日發 東京專電)

後藤復興院總裁本日聲明云東京市從來爲不自然的發達以今日當都復興之機會計劃改良實現科學的施設與經濟的策畫使之完備文明都市之實質云云

決計極力節約經費 (三日發 東京專電)

政府因震災後財政大生變化決定明年度豫算求與前年度豫算極力節約經費因震災而生之經費即行追加豫算關於本年度者以此種方針實行云

日海軍艦着手廢棄 (三日發 東京專電)

據本日海軍省公報云實施海軍軍備制限條約當廢棄之肥前三笠鹿島香取薩摩安藝生駒伊吹鞍馬各艦既自日本軍艦籍除去在各海軍工廠着手第一期解體工事軍艦攝津號則決定依據條約改爲標的用艦以資保存已於十月一日自軍艦籍除去現正着手撤去軍裝工事

攝政大婚力從節儉 (四日發 東京專電)

攝政宮殿下舉行結婚儀式務取質樸且將結婚經費中十二萬圓移充社會事業各種調度品今後絕不徵收經費亦行廢止

東京交通事業

(東京三日專電)東京市電氣局理事竭力從事於市內電車之復舊目下各電車乘客充塞頗形危險是以電氣局豫定於明年三月開始電車六百數十臺轉又計劃乘合摩托車現已向美國批訂該車一千臺豫定明年一月開通

災後人口調查

(東京三日專電)據最近調查結果震災以來東京市之人口約計減少一百萬人現在共計爲一百三十七萬六千餘人

哈丁夫人移居

(華盛頓三十日來電)哈丁夫人當哈丁總統逝世後原擬遷回瑪瑞安故鄉居住但現已取消原意擬移在京城居住蓋因瑪瑞安地方太爲寂寞又因其友人多住在京城彼不欲與彼等相離開夫人已在京城租一長期房舍且便遷入居住

意製藥局失愼

(羅馬卅日來電)那波黎城中之大製藥局失愼焚燬甚巨損失在一百萬呂爾以上消防隊十四名及人民四人均受傷

英儲首途返都

(加爾加利一日來電)英皇儲現已由阿爾貝達別墅首途旋返英國

羅爾區域問題

(羅馬三十日來電)外交界之通信表[illegible]國援助英國之友誼的講和請法國退出羅爾區域乘讓媒礦德國可能再行工作大約英國欲請列國在巴黎開一新會議其目的爲再要造列國僅一之[illegible]

拓調存廢問題

(東京四日專電)政府爲改革或撤廢內閣所設置之臨時拓殖經濟調查會須與各殖民地長官直接交涉後方能決定

各府縣新議員

(東京四日專電)據大阪京都兩府及其他二十九縣選舉府縣會議員之結果政友會派爲七百五十六名革新會派爲五十名中立派爲八十九名

廈門砲擊日艦

(北京四日專電)日本軍艦當艦號開到廈門時突被中國兵開砲其彈丸命中者兩處

攝政命令 (十月二日)

▲奉天復勞調充李象由蘭徵璋均晉授陸軍中將宋煥章加陸軍中將銜宋勞省袁樹勛鄭賢林郭蔭楨均授爲陸軍少將並加中將銜顏作彪繼秀山封錫麟王鳳儒李鴻程于遂周維綱楊錦洪世忠均授爲陸軍少將李鳳翔于陸李統琛杜國勳曹玉山宋福用王秦虎富榮瑞葉均授爲陸軍騎兵上校並加少將銜王廷佐授爲陸軍騎兵上校並加少將銜韓明海授陸軍輜重兵上校並加少將銜此令▲錢給予二等寶光嘉禾章李鑄此令▲沈恒給予二等寶光嘉禾章此令▲[illegible]給予二等大綬嘉禾章[illegible]給二等嘉禾章吳元凱宋[illegible]文謝吳摩斯均給予二等嘉禾章此令▲錢方軾給予二等文虎章此令

各省聯席會反對大選電

前駐滬各省代表。會聚會討論時局問題。公決以會議名義通電發表意見。該電昨已發出。茲錄其原文如下。各省區軍民長官。各省省議會。各法團各報館均鑒。共和國家之組織。應以憲法爲軌範。我中華民國第一任大總統即根據於憲法一部分之大總統選舉法而産出。外得友邦承認。內使南北統一。國法效力。由茲顯著。今後國家安危關鍵。即視此一線之法統。能否依舊保持。稍有遺漏。即種革命惡因。此義既明。則現時北京所謂大選運動。無論進行至何程度。我國民均認爲無效。同人等內省良知。義難緘默。用述據法理。爲我國人剴切陳之。元首重任。衡總萬機。非大有勳勞於國家及負全國之輿望者。不克膺此。今試問舉國側目之武夫。有無此項資格。雖其親暱。亦未敢公然肯定。京保兵變。洪憲西使。復辟稱臣。既往之咎。固無論矣。近年窮兵黷武。俾全國同胞含冤畢命者。數以千萬計。吾民茹苦負痛。豈能寬恕。如國家紀綱未墜。早已傳首九邊。乃留京議員。竟敢認定此等罪惡之徒。爲大總統候補人。被認者亦以爲舍我其誰。居之不疑。文電絡繹。僭然事實。我國民如果對於總統候補資格。提出嚴正解釋。從其反省。何致令旁言齊誇。如此猖狂。今時機已迫。計惟有明白宣言。謂依刑律應褫奪公權者。縱已作逃法網。斷難任其再僭尊位。此我國民所宜注意者一也。總統選舉會。依法應由國會議員組織。顧組織竟由自動。蓋以後。事出議員。自動南下。在津前日之預備會。當來之選舉會。均決不容他人法外之干涉。選舉法所謂自行集會。所謂任滿前三月。意在杜野心家之操縱。此次北京所擬開之選舉會。武人通電叱咤於前。五千票價誘買於後。與法律上自行集會之旨。根本不合。況所謂任期者。有八十三月。一年三個月。與一年五個月又二十三日之聚訟。此種枝葉問題。在西南護法各省奉浙當局。原不重視。至假冒恢復法統之曹吳諸人。則非俟國會正當解釋。終難逃狐埋狐搰之咎。在帝國則擅自廢立。在民國則毀法亂紀。彼輩既不能自了其法律問題。則合法之選舉會。終古無由成立。強而行之。終貽禍種。此我國民所宜注意者二也。現三分二之選舉人。西分三之得票數。法定之自由表示意思爲選舉。贊否兩歧。按諸法理。亦無以在滬百八十人。同時斷不能化身爲二。出席北京預備會。從有一二不肖。現離京議員。列名討曹者。已逾四百。則選舉會之三分二數。必盡力作僞。可以斷言。種種黑幕。預備會之過半數。既已隨款百萬。並雇用書記。混列議席。情事。據報載蔡日院電知其中尚有先後函電證明。當日確有冒名頂替被簽名代到之張議員瑾雯等五人。在場點名秘書孫曜。及事前請假。事實上顯然作僞。婦孺皆知。復有鐵證。十日之預備會。號稱過半數。憲各會流會至三十四次以上。可爲輔成等迭次通電聲明在案。北京常濕簽名領費者達四百餘人。褚議員無合法成立之可能。並不待其竊得總統名義。始發見其違法。此我國民所宜注意者三也。被選資格。選舉機關。集會程序。三者皆陷於非法。而民意之向背。又顯然與天下以共見。於此而猶覦々過慮。一若北京所謂大選。尚有一顧之價值者。豈非至愚。則爲奇妄。比者國維不張。羣言淆亂。病在言論家併感情利害諸說爲一談。而不衷於國憲。致清議威權。沈晦不顯。善者心灰。者冢寧宙治邦國。衡以木鐸曰。古用法者。國有常刑。大總統選舉法。爲吾國既成之憲法。棄而不用。是爲國賊。有賊不討。國民之罪。同人等喋喋陳詞。不敢違一己之私臆。惟以國憲爲依歸。則讀選法。以期共喻。亦古人鑄狗之微意也。凡我同胞。盍興乎來。各省代表聯席會議公叩卅。

時事要聞

大選支票已開始發放

▲支票到手尚難領欵

大選日期。外間已盛傳自四號起逐日舉行。至成會爲止。但有人詢吳景濂。吳謂當初本定四號或五號。現以憲會終未開成。且主張稍緩數日者。亦復不少。故是否仍照原議。現尚未定。云云。據此則四號選舉會之說。固尚未十分確定也。

前日津保各要人。邀宴各省議員。將以到者之多寡。定大選前途之形勢。自下午一時起。至夜十一時止。每二小時一班。共分五班。各要人於事前。曾直接或間接。向各議員疏稱。此次與平常宴客不同。凡熱誠贊助者。務望光顧。否則同人等實無法辨別諸公態度云云。故是日到會者。確達四百餘人。爲從來所未有。惟宴會席上。除由主人方面報告現擬辦法。及幾句客套而外。並無其他特別情形可記。蓋此次宴會。目的只在點名。各通信社報告謂有何種會議。並指明係晚間七時。核之真相。實不如是也。

支票自前日起。確已開始發放。特張五千元。支付銀行。共有三家。以打磨廠大□銀行爲最多。票上未填支付日期。三方約定。將來付欵時。須由開票人補填日期。並加蓋一圖章。方能生效而此項補填。及加蓋手續。則必須在總統選出後三日履行。質言之。此項支票。非總統選出。實即等於一廢紙也。故各議員對此。承受態度。尚不十分踴躍。不信任保定者。謂此項支票。並不足保障。信任保定者。則謂不必有此支票。儘可空手投票。到將來再行領欵。落得做個慷慨云云。聞持此種態度者。數不在少。有謂領者已有六百餘人。正恐未必盡確耳。

李燮陽等之大選條件

政變發生以後。民黨議員大部份南下。僅有少數分子往來於京滬之間。觀察北京形勢。以便隨時律之。在京民黨議員李燮陽等。因此爲大選問題已至急轉之時。特在參議員張我華私宅開會討論一切。到者二十餘人。當由李燮陽提出意見。略謂保方能履行下列兩項。可出席投票。(一)保方須議定主張和平統一。停止川湘閩粵等處軍事行動。(二)實行撤曹攜手。停止金錢運動。此兩條不能履行。無論運動費多寡。決不出席云云。經衆討論後。議決發一宣言。表明態度。刻聞此項宣言已經擬就。俟在京民黨議員盡數簽名後。即行發表云。

中俄會議之初步

▲議定全權證書
▲完成副署手續

關於中俄會議之全權證書。外交部於上星期六日。備妥。國務院蓋印。復由全體閣員加以副署。直至二日閣議席上。始簽署竣事。日內可交給王正廷收執。茲錄證書之形式及其全文如下。中華民國十二年三月二十六日奉大總統令。特派王正廷爲籌辦中俄交涉事宜等因。茲以中俄會議。亟待舉行。即派王正廷爲全權代表。開議協商。所有中俄間一切懸案。該全權代表。與俄羅斯所派全權代表。有以中華民國國家名義。全權商議。議決之權。將來議決事項。如經本國政府准其舉手批准。定予施行。爲此發給證書。以昭信守。此證。

大選元勳已爭競組閣

▲吳景濂 王承斌 顏惠慶

東方時報云。對於大選成功後之元勳。總揆之爭。現已甚烈。故曹氏頗覺難於對付。現有三人。闖正在運動。第一爲衆議院議長吳景濂。彼以爲非彼之力。則選舉不成。第二爲直隸省長王承斌。彼意此席非彼莫屬。因彼於六月間倡首大選氣力也。第三爲顏惠慶博士。此君雖未人不願參與。然各界對之。均極爲推重。因無理由參加危之國際交涉非此君不可也。此項問題。實爲大選後應有之事。若有特別情形。則惟有由高凌霨爲無期延長之攝政領袖耳。大選成後。有一最饒趣味之事。厥爲觀各公使與新總統之吻手。並賀其勝利。日下除俄國外共有十六國之代表在京。然其上述之(特別情形)論之。則此舉可傳之於史。此外態度冷淡之人。並謂此種政府實足稱爲代表政府。蓋所代表者即「孔方兄」耳。

張福來贊成對湘中立

湘戰發生後。鄂議會因恐戰事蔓延。禍及鄰省。特通電宣布中立。并向各方徵求意見。昨聞豫督張福來表示贊成。原文如下。江省議會暨四省議長歐陽先生鑒。陽電誦悉。湘局不幸。同室操戈。然兄弟鬩墻。終當相好。公等主張彌兵以自守。要息事而寧人。既不擾亂。復安斯民。遲聞之下。極表贊同。特電奉覆。即祈轉達湘省諸公爲荷。張福來。

歡迎新總統之籌備忙

京訊闖某方面。已擇定雙十佳節。爲入京就職之吉日。業已預備衛隊兩旅。一律添製新服制。以壯觀瞻。將來此項衛隊之責任。除屬護新總統來京就職外。即以分駐公府附近。及內城一帶。負責拱衛。擬閣方面。亦以新總統行將正位。特令該管機關

保定又有炸彈案

▲部下軍官身上搜出

保定自湯仲謀炸彈案發覺以後。搜查檢察極爲嚴密。在種種戒備之中。十月一日忽又在駐保之第十六混成旅軍需長許某身畔搜得炸彈三枚。當已逮捕交由軍法課與湯案一併審訊。據云湯係外人指使。許則未[illegible]部曲。竟有此不軌之舉。殊實認真辦理云。

關於曹錕入京之叢訊

大選進行。近頗顯明。據當傳者云。所需之四百萬元。現已籌足。國會將於四日開會選舉。如不能選出總統。則於雙十節前任何一日。繼續開會。據確實消息。曹錕不日即將來京。且已命其參謀長陳錫代理巡閱使署內事務。又直隸省長王承斌。將升任該省督軍。而曹銳則仍回任該省省長。曹氏已命擬閣特飭總統府各辦事機關。預備辦公。北京以外各處。對於大選一事。俱均反對。盧永祥及林建章二氏。亦均通電各省。痛責吳景濂包辦大選。曹氏被舉爲總統後。誰肯擁戴[illegible]。現亦競爭甚烈矣。

各疆吏催選電一束

(一)馬聯甲呂調元覺電 國是紛紜。邦基杌隉。內憂外患。險象環生。大總統執有全國最高職權。萬機待理。數月以來。羣龍無首。庶政何所秉承。惓念前途。不寒而慄。諸公存心愛國。當不忍坐視阽危。旋乾轉坤。豈異人任。伏望即日舉行大選。勿自遷延。俾人者目。挽茲時局。皇天后土。實式鑒之。敢布腹心。伏祈亮答。馬聯甲呂調元覺印。

(二)王汝勤卅電 總統去職。樞任無人。國本動搖。民心惶駭。幸賴閣員暫攝。本屬一時權宜。長此遷延。民將何託。茲經各方迭電籲請大選。主張一致。心理所同。法定時期。轉瞬將屆。中流無舵。岌岌可危。哀此遺黎。孰爲援救。議員爲國民代表。選舉爲議員正責。若生拯命。全賴諸公。所望本愛國熱忱。定根本大計。速行選舉。剋日解決。以慰民望。而固國基。臨電惶悚。無任盼禱。王汝勤叩卅印。

(三)陳洪濤林錫光覺電 締造共和。十二載矣。內擾外患。徒苦吾民。論憲法則頒布無期。言政治則修明無望。志士仁人。怒焉憂之。此次政變。推原其故。因無健全有力之政府。與夫醇正無私之憲法。致斯綱解紐。主座久虛。數月於茲。萬機除小嫌。共維大計。立法治之精神。造全國之幸福。同時並舉。早觀厥成。從佈悃忱。伏維亮察。陳洪濤林錫光叩覺印。

咨參院決議中瑞通好條約

衆議院昨日已將會通過之中瑞通好條約案。咨達參院。請予議決。原文如下。衆議院爲咨行事。本院於九月二十八日開第三期第六十五次常會提議大總統交議之中國瑞士通好條約。咨請承諾一案。當經審查報告議決。本日提付二讀會討論。並依法舉行三讀會之手續。多數贊成。該案全約照章暨附件第二項除外。查國會組織法。第十三條之規定。民國議會之議定。以兩院之一致成之。相應抄檢全案移付貴院一致議決可也。此咨參議院。

使領經費已有着落

外交財政兩部。鑒於出使經費。積欠年餘。無法籌措。擬將停付俄國庚子賠欵之一部分。作抵押品。以五百萬元爲最多數。分期撥付。以資維持。此案業經攝政會議。公同決定。分函外財兩部照辦。茲得其原文。特錄如下。查出使經費。前清時代。向由關稅項下撥付。民國以來。始改由財政部按月撥匯。近年庫帑支絀。以致此項經費。未能按月籌付。積欠既逾一年。而駐外使領各館。因經費久乏。雖爲無米之炊。紛紛電部呼籲。並懇代呈大總統立予罷免歸國。其窮迫情形。概可想見。事關國家體面。如再不籌欵接濟。聽其困守。必致貽笑友邦。本部復查出使各項經費。前經於民國十年十二月二十五日閣議議決。自新稅則實行值百抽五之日起。按月由關稅項下撥付。並依照提案先後之次序。列在九六公債之前。乃總稅務司於此項議案。多所誤會。允在關餘項下籌解。經本部於本年三月二十七日。提出閣議議決。分行轉飭遵照原案辦理。而總務司迄未遵辦。自應仍照原案辦到使費由關稅項下撥解。方是根本辦法。但爲目前應急之計。惟有先向銀行或他處商籌墊欵。暫資維持。顧墊欵須有抵押。方易辦理。查有上年停付俄國庚子賠欵之一部分。可以撥作使費墊欵之抵押品。但此項停付俄國賠欵之一部分。已由財政部撥付十一年八厘公債。還本付息基金。現擬以上項停付俄國賠欵之一部分爲抵押品。向銀行或他處商墊使費。以五百萬元爲最多額。分期撥匯。該項墊欵。即爲前項停付賠欵之第二負擔。列在十一年八厘公債之次。是否可行。請公決云云。

大選費之最近調查

據最近消息。目下在京之議員。共有六百十八人至六百二十八人之間。此數實超過大選應行出席議員之人數。爲三四十人。蓋大選時出席議員。須兩院全體人數三分之二。即五百八十人。頃聞此項議員中。已有四百七十人。接洽妥當。屆時出席。彼等每人領得五千元之支票一張。於選舉後。憑票領欵。此項支票。聞係由天津某某兩外國銀行所發。其說確否。現尚未知。此次辦理大選費用。據多數中國報紙所載。爲數百萬元至九百萬元之間。其大概費用。可列表如左。

議員六百人(每人票費五千元) 費	三百萬元
旅 費	五十萬元
大選籌備員費用	五十萬元
宴會費用	一百萬元

以上共計五百萬元

大選成功後。各籌備員。須提取一分之傭金。此數亦須於上述五百萬元之數上加入。三四日以後大選之是否順利。即可明瞭。日下對於閣員之分配。似已議及。而組閣人物

勘誤

昨日本報杜魯基對德聲明之電文中『吾人即當開始戰鬪並有充分成算者也』有字誤爲無字應行勘正日本被震災區域之銅版小圖被製版部將原圖反製上版匆促未及檢出惟希 閱者諒之

冠蓋往來

▲常堯臣(東三省陸軍整理處副官長)三日由奉赴天津
▲余思永(東省特別區總管理處秘書)三日由津來奉
▲楊春芳(陸軍騎兵二團團長)三日由奉赴大凌河
▲陳琛(騎兵十四團團長)三日由奉赴新民
▲蕭國慶(衛隊騎兵團長)三日由北鎮來奉
▲許瀛章(省長公署顧問)三日由北京來奉
▲船津辰一郎(駐奉日總領事)三日午後十一時乘南滿快車由哈市回奉
▲梅野實(滿鐵理事撫順炭礦長)三日晚過奉赴連埠

金對小洋 前場 後場 大連鈔 前場 後場 滿州現物 當限 大豆 十月限 十一月限 當限 大連 高粱 大豆先物(銀建) 院內物(石) 前場寄付 金對小洋 鈔 近限 遠限 四平街取引所 天 大連 營口 奉天 南或西風晴

線

滿鐵子 錦州 山海關 天津 北京到
前 後

新民 滿鐵子 錦州 山海關 奉天到
前 後

鄭家屯開 四平街到 吉林開 長春到

鐵路

長春發(南來) 午後 二、四五(大票) 午前 八、一五(急行) 全 一〇、三五(小票)
名門發 午前 二、〇二 全 一〇、一二 午後 一、五九
漢城保發 午前 五、一八 午後 〇、五三 全 五、二一
哈爾濱着 午前 六、四〇 午後 一、五五 全 七、二〇

綫

海拉爾發 午後 一〇、五〇 午前 二、五〇 滿州里着 午後 八、四〇
昂昂溪發 午後 二、三五 午前 二、二三 哈爾濱着 午後 五、二五

綫

綏芬河發(東來) 午前 〇、一五(小票) 午後 一〇、一五(大票) (加車)
海林發 自一面坡開 午前 九、一九 全 五、五八
一面坡發 午前 四、一三 午後 四、二三 午前 一一、一四
哈爾濱着 午前 八、四五 午後 一〇、四〇 全 四、三〇

日災助賑芳名錄

經募人原開華商公議會

日金壹圓振盛永日金六圓永聚發日金一圓振發合日金拾元永合盛日金二元同發興日金三元天順永日金二圓富興海日金六元德順慶日金二圓中興盛日金六圓恒聚升日金參元公立當日金參圓福生利日金二圓慶升號日金三元萬升東日金三元鴻慶祥日金四圓同昇厚日金二圓義順永日金十五元巨源聚日金二元和興隆日金十五圓永太號日金九圓巨合成日金十五圓永發棧日金一元同慶德日金五拾圓合興源日金一百五拾元一東三省官銀號日金四圓公記增日金一百五拾元奉天公濟平市錢號日金參元慶生和日金五十元張仁輔日金五元永聚合日金一百五十元奉天興業銀行日金四十元順興燼日金一百五十元東三省銀行日金六拾圓義和堂日金三拾元地方儲蓄分會日金拾圓源發號日金三拾元公集錢業日金三圓元慶祥日金一圓合興居日金二圓廣盛源日金二圓華興公日金一百圓王松年日金拾圓三合德日金五圓孔振聲日金五圓聯義棧日金貳拾圓寶豐棧日金拾五圓海來棧日金五拾圓人力車組合會日金拾五圓大有棧日金四拾圓福海棧日金八圓馬花店日金四拾圓泰東福棧日金參拾圓義棧日金拾五圓人義棧日金參拾圓振海棧日金拾五圓富豐棧日金八圓趙花棧日金拾圓合館日金五圓松茂新店日金十圓福德棧日金五拾圓同容棧日金拾圓仁操棧日金六圓合記花店日金拾五圓天蓮德日金六圓莊家館日金五圓明昇圓參拾貳圓五拾錢信錢棧日金拾圓東昇魁日金參拾貳圓五拾錢天益公日金五圓東昇棧日金五拾圓泰和日金拾圓福全棧日金五拾圓合益永日金參拾貳圓五拾錢康拾錢永增達日金參拾貳圓五拾錢天聚長日金參拾貳圓五拾錢天聚東日金參拾圓五拾錢源發合日金參拾貳圓五拾錢同德棧日金七拾圓巨昌德日金五拾圓東興久日金參十貳圓五拾錢東盛棧參拾參圓人和棧日金五拾圓東陞棧日金參拾貳圓五拾錢萬興東參拾貳圓五拾錢濟豐達日金參拾貳圓五拾錢萬興順

一合計金一萬四千九百六十二圓中

奉天德慶增藥店廣告

神效補天丹 主治先天不足後天虧損諸虛百損五勞七傷脾腎兩虧飲食無味四肢困倦筋骨痠軟面黃肌瘦咳嗽虛喘填精補髓腎虧潮濕常出涼汗長陽種子煖丹田壯元陽滋補下元之神葯也每觔價洋三元貳角

虎骨延壽酒 主治遠年近日腰腿疼痛半身不隨口眼歪斜左癱右瘓手足麻木兼治婦人經脈不調乾血勞傷子宮寒冷久不受孕亦及虛勞等症並皆治之常服者有延年益壽長生不老之功每瓶半觔價洋一元六角

加味二仙丹 夫腸風下血者乃大便出血故也因臟腑蘊積濕熱成毒風邪胃觸腸胃流熱氣血逆亂榮衛失調不能攝血歸原日久不愈元氣下陷面色痿黃不思飲食無論糞前糞後遠年近日服之神効每丸價洋三角

烏鷄調經丸 主治婦女經脈不調赶前錯後或多或少或色淡如水黑成紫塊崩漏不止赤白帶下經前腹痛四肢無力以致經寒經閉滿腹積塊睡臥不安子宮寒冷久不受孕患此症者服之無不神效每丸洋壹角五分

玉龍化積膏 專貼男婦腰腿疼痛諸般積聚逆氣不舒胸膈膨悶手足麻木以及氣積食積血積癥瘕痞塊痢疾泄瀉男子遺精疝氣小兒蟲積偏墜疳痔等症並皆治之此膏非普通膏葯可比貼之收效甚速每貼洋六角

回陽化陰膏 此膏專貼陰疽之類如瘰癧鼠瘡流注痰核石疽如巖失榮横痃海底疑疽是皮色不變之惡核陰疽以及疔毒惡瘡魚口便毒等症皆能治之凡用此膏如瘡破者能撥毒生肌未破者內消而愈每兩洋三角

本號開設奉天小北關白塔寺東以上各葯東省各城鎮均有代理外埠函購郵費自備 中國電話二百九十二號

有志舉辦大實業者鑒

啓者德商禪臣洋行在中國開辦已朶拾餘年專營進出口機器保險等事業並在漢口省津香港廣東等處設有分行所有東省事務已於去年委敝公司代理該行因鑒於東天實業日見發達特派機器工程師薩德英君前來調查凡我東省大實業家如有懷抱大計畫尚有質疑之處者請速投函敝公司約期與薩君一見薩君對機械於工程經驗極富凡就商者均能代爲繪圖估價詳細解釋分文不取日內可到並擬赴哈爾濱奉天等處合並告知該行承辦各種機器茲略舉如左

紡織機器 麪粉機器 採礦機械 製糖機器 電器機械 鐵路材料 工作機械 長途汽車 煤氣引擎 柴油引擎 各色汽車 各種汽船
印刷機器 造紙機器 碾瓦機器 碾殼機器 起重機器 車頭引擎 榨油機器 造冰機器 抽水幫浦 救火機器 種類繁多 恕不細載

營口 久康貿易公司謹啓 長途電話捌百拾六 電報 壹千八百零壹

總發行所開設奉天大南關●製藥各種各城鎮均有代理

老福順堂廣告

奉天巡按使化驗●北京內務部立案●奉天警察廳化驗

頭痛藥 每袋五角
睡藥 每袋八角
胃痛散 每袋三角
祛痰散 每袋五角
咳嗽藥 每盒八角
瘡毒膏 每盒四角
牙疼水 每瓶五角
吐血藥 每袋五角
大補血 每瓶一元
殺蟲散 每袋角半
退瘧散 每袋三角
瀉下藥 每袋二角
虎骨熊油膏 大張六角
參茸百補丸 大匣五元
寧坤至寶丸 每匣二元
虎骨花蛇酒 每瓶元半
甘露藥酒精 每瓶一元
理血健腎丸 半打七元

最新編定 製藥彙報 業已出版

如承索閱隨時寄贈

(內容) 一、序 一、通函治療規則 一、函購規則 一、本藥店啓事三則 一、註册執照獎憑佈告各種影印 一、製藥各種功能主治服法用量價目附注各病原因症狀及攝生法 一、擇錄局方各藥價目一覽表

(附啓) 本堂報係爲贈品承索閱分文不取但請開明何件處所姓氏併請注明係由閱盛京時報得知爲荷……本藥店謹……附……敬啓

健胃散 每袋四角
癬疥水 每袋四角
感冒藥 每袋二角
治痔膏 每盒一元
瀉痢散 每袋三角
脚氣水 大瓶六角
梅毒丸 每袋六角
消毒丸 每袋四角
淋濁丸 每袋五角
平瘟散 每袋一元
香丹 特包二角
遺精藥 每袋六角
筋骨疼痛藥 每袋四角
小兒驚風散 每袋三角
小兒消積散 每袋三角
清胃化積丸 每盒六角
利水消腫藥 每袋五角
通明眼藥水 每瓶五角

允爲危險礦業均可適用價值極廉並非他品所及
槍砲 火藥 批發
天和公司
奉天小西關大街第四區第廿七號(公益公司院內) 電話一百八十九號

可飲之
葡萄酒!
唯有赤玉牌之品質爲斯界之雄!
朝夕一杯
誠有美味無上之快!
並
滋養無比之力!

赤玉牌葡萄酒

奉天 吉順昌老號綢緞布莊 吉順洪絲房綢緞布莊 紀念贈彩廣告

啓者敝號築樓以來深蒙各界光顧不勝感戴之至今屆三週紀念諸貨劃一特別減價出售另外又備彩票兩萬張以酬諸君之雅意以舊歷八月十九日起凡由敝號現賣貨價五元以上者即有贈劵所得彩物畧叙一覽頭彩各得灘羊皮襖角盖皮褂角華絲葛虎毯等物二彩各得天鵞絨掛料天鵞緞袍料湖縐等物三彩各得彩花絨毯華絲葛褲料等物至四五六七八各彩不空所得種類繁多不及備載發行不在此例恐未週知特此敬告

開設奉天中街東頭路北三層樓房牌匾爲記 中國電話二百三十九號

志仁堂雙層化積膏

此膏專貼男婦氣積血積寒積食積心胃疼痛胸膈脹滿噎隔反胃氣膨水膨癥瘕痞塊痢疾泄瀉腎寒腰腿筋骨疼痛手足麻木男子疝氣腎囊潮濕婦人經血不調腰腿疼痛赤白帶下子宮寒冷久不孕育並小兒乳食疳痞蟲積偏墜等症此膏收効甚速少者五六日多者十餘日不但積消聚散而且健脾衛生誠膏藥中妙品此膏每份兩張紅白藥面兩包洋五角

緊要聲明

敬啓者本堂於前清光緒年間成立開設省城大東門裡大街路北洋式門臉專採辦各省地道生熟藥材虔製應症丸散膏丹發兊無不精益求精力求完善並創製世界無二之神效雙層化積膏一種自發明出售以來頗蒙各界嘉許銷路亦日見暢行蒸蒸日上有口皆碑又繼續發明各種專門靈驗良藥三十餘種均經警察廳化驗有效特准專賣及總商會省長公署均行立案發給佈告並呈請農商部商標註册遍咨全國嚴禁假冒各在案溯本堂由開幕以來只有省城大東門裡老號一家並無別處分號所有各處代銷各藥者均係代理之家惟近因本街又設有別家藥舖門面形勢與本堂彷彿恐賜顧諸君不加詳察致有錯誤因此本堂特將原有靑磚堆金立粉門面又高築數尺外面滿抹洋灰純粹白色大改前勢煥然一新以示區別而免雷同除散佈廣告外特登報聲明以便週知而免錯誤請賜顧諸君認明爲要此啓

本堂開設奉天省城特製各藥凡東三省城鎮均有雜貨行代理如買到就近城鎮問買可也

東三省新聞

▲奉　天▼

○赤白俄黨最近騷擾

俄國赤白兩黨互相攻擊前於中國邊境不時有騷擾情事茲探錄總司令部接到各地電報可知赤白俄黨之梗概矣(一)中東鐵路督辦公所電屯河站竄來赤俄步兵八百餘名完全武裝在該地騷擾(一)哈滿司令萬福麟電赤俄首領累潤斯夫率領馬隊千餘名在阿可達旗大肆搶掠(一)范領事由海參崴來電赤白兩黨戰于威埠附近將得蘇圖勝負未分云

○令防過激主義辦法

近因俄國過激主義有侵入我國內地以形勢以致各處匪徒接行盜案迭出北京外交部恐此風日長國家將成爲第二俄國會於日前新訂防範過激派主義之辦法五項頒發到奉茲將其所訂辦法由大致錄下(一)俄國人民無論任何黨派凡逗還我國境內者必須有許可居留之執照(二)非經證明確非過激黨人不得發給執照(三)發給執照一律須納照費二元一角(四)凡查明無照之俄人應即按照本國法律與以懲罰(五)凡俄人離我國境時應將執照繳還當地中國官廳註銷免滋流弊云

○朱長官返任確息

哈爾濱特區行政長官朱子橋前爲向張總司令商榷各項重要事件來奉迄已多日猶未返還茲據確息朱氏已於本月二日晚偕同總司令部顧問貝克氏乘南滿車前往長春（聞朱氏因某項公務當須在長少作勾留）遂返任所云

○美顧問因公赴哈

前美國駐奉領事貝克爾現被總司令部顧問從事于商務關彼聘爲總司令部顧問茲爲視察哈爾濱商況及路政起見于本月二日隨同特區長官朱慶瀾北上以便於路務上就近磋商云

○總領事視察回奉

駐奉日總領事船津氏爲視察哈爾濱等處情況於一日北上曾誌本報茲聞該總領事已視察事竣因英領事偉普頒氏今（四日）晚之約（夜會）尊重國際間交誼起見特於昨夜十一時餘隻身返奉云

○四洮路趕敷鐵軌

四洮鐵路太平川洮南府段現已敷設至洮南三十五英里原擬至九月杪竣工嗣因鐵軌不敷應用須俟運到始于九月二十五日加工趕敷每日約敷一里半或二英里大概十月二十日前後竣工云

○飭縣議收手數料

區村制中規定之民間典賣田民由村長副爲公証人蓋章署名契紙上抽收千分之十手數料早經頒布施行茲省署據西安縣知事梁維新呈以村長副經收手數料多有弊害建議改由稅契處經收王省長以此與稅契有連帶關係特飭財政廳妥議呈覆旋由財政廳議覆以係因循重收稅免生流弊起見事屬可行王省長以事固屬可行惟各地情形不同能否一律照辦尚未可知乃于三日飭令各縣知事妥爲議覆以憑核奪云

○稅務司人員過奉

北京總稅務司現因濱江關某項稅務事宜須行派員前往辦理遂派稽查鄭有聲委員唐從士二人前往該二員已于三日銜命過奉當即換車北上云

○調去郵局帳務司

奉天郵務管理局郵務長卜禮士現爲北京交通部直轄郵政總局文調奉天郵局帳務司費顯（英國一原名非須爾）赴湖南長沙郵務管理局充任會計長卜郵長當令費氏將所有經手事宜交代清楚該局同人特于本月二日爲費氏餞行費氏亦于四日啟程同人赴長之期約在下星期四五云

○委定騎兵評判員

此次奉行陸軍大演習已定四個騎兵旅作單獨行動關於該騎兵旅之評判員已委定第六旅之中校團附某整理處之什長某及總司令部之某上校入充任云

○汪知事請兵駐防

據聞省署接寬甸縣汪翔讓知事電告謂境內現有匪首郭洛花與鄧領胡匪五十餘名企圖搶掠請即派兵駐防以資鎮攝等因當即電令東邊湯鎮守使速派騎兵一營前往担任防務云

○省長傳見孫廠長

代理省長王永江于月之二日傳見紡紗廠長孫某祥及各縣股東二十餘名到署諭以今年之棉花狀況及核議將來之發展計劃云

○道尹派員領子彈

東邊道尹王理堂以東邊一帶向爲胡匪出沒之區雖有山林警備隊及警察保甲聯防勤辦奈山深林密終難一鼓蕩平現因山林警備隊子彈缺乏特派周隊官來省呈請當局飭令兵工廠發給子彈五萬粒以備需用云

○車副官回省覆命

東三省保安司令部副官車蘭田日前奉命赴新民彰武義縣山海關等處調查車務歷有多日現已查竣於三日回省覆命云

○高處長倏去倏來

中東鐵路管理處處長高紀因該路重要事件往返哈奉已有數次現又因磋商某項於三日搭車來奉謁見張總司令一俟公畢即行遄返云

○劉營長覆電移防

當道前因寬甸一帶匪勢猖獗特於上月二十八日電令駐興京之騎兵第三營開赴該處防駐藉資鎮攝茲於昨（三日）日據劉錫三營長來電謂遵令即派王玉山連長督率一二兩連移防寬甸分駐天橋溝一帶特此奉告云云

○錦西教員懲獎錄

教育廳據省視學羅振邦報告視察錦西縣學務情形謝廳長即按所報告教員考成予以懲獎于三日飭令該縣知事王寶善查照辦理獎懲如下(一)獎小學校長吳景瀛小學教員張尙賢王長文鄭乃倉李玉琴張餘恩等均能盡職殊堪嘉許(一)懲小學校長張汝冀小學教員韓情玉趙賓善傘凌閣任廣欽陳玉璋杜尚友徐重嵐孟憲恩于德惠軒蔭棠陳惠芳等教法稍差應飭改良小學教員孟廣權不勝厥職應即撤換云

○湯鎮使來省有期

張總司令因有緊要軍事電調東邊鎮守使湯玉麟來省磋商一切湯鎮使接電即行覆電謂各屬防務尙須整頓當於雙十節前八九兩日來省面稟詳情云

○陳團長遄返防地

駐新騎兵第四團團長陳琛爲請示機宜並報告布置秋操辦法於日前來奉茲已竣事遂於昨（三日）早隨帶差弁四名遄返新民防地云

○胡旅長公畢回防

東三省陸軍第二十旅旅長胡永奎前因報告軍務及請領軍需特自來省面謁總司令陳述一切現已事竣遂於三日搭車回防云

○王局長赴錦任務

電話局長王奎斗于前二日視察技工二名赴錦關其任務係專爲預備架設奉錦間之長途電話事宜蓋奉長間之長途電話已將工竣本錦間之長途電話亦須設立云

○各繩員紛報開繩

前者青紗障起時各縣請丈局派駐之繩員均一律停繩以免防碍茲秋收已成農工亦竣各縣之繩員遂于近日紛紛呈報請丈局繼續開繩丈量云

○法廳定期賣賍物

瀋陽地方檢察廳檢察長徐文龍查竊盜案內賍物甚夥雖經限期招領期內無主來認茲均逾期照章拍賣該檢察長乃于二日布告週知定于五日拍賣仰商民携欵到廳聽候叫價如合意即交欵領貨毫不留難云

○分局長調任科長

奉天全省水利局新改任之總務科長單柏祥接事以來頗爲稱職茲因另有他就特向林總辦呈請辭職遺席已當調柳河縣水利分局穆局長接充穆氏奉電當即來省接收該局總務事宜云

○委定興京縣視學

興京縣視學趙敬甫業經教育廳謝廳長提升爲省視學之職遺席着有任省立第三中學學監穆瑆書堪以充任當即委爲興京縣視學穆氏奉委昨已前往視事云

○警察教練所招生

大南關警察教練所第十七級學警畢業該所長呈准警察廳於三日布告招考學警四十名以三日至二十日爲報名期報名者除素無嗜好身體健全高在五尺以上年在二十五歲至三十五歲外並須經過高等小學畢業或有同等學力惟考期尙未定云

○令各縣籌辦國慶

王省長以本月十日係民國成立後第十二年之國慶紀念日特於冬日通令所屬各縣知事並轉飭警所稅局學校屆期查照成例一體舉行慶祝以重大典云

○新民師範生來省

新民師範學校本科第三級於本學期畢業當校長爲擴充該生知識計議定來省參觀以資借鏡現聞常校長已率全體學生於昨三日蒞止矣

○東北大學收新生

東北大學前因呈請補考者甚多特示不准不意未及三旬又准補考於本月三日將補考之赫明元楊文治金大中等錄取限即繳費入校惟請考工科者因已足額一律改歸理科云

○籌賑會地點議決

教育會倡辦之水災籌欵賑濟會已決定于七日舉行等情已誌昨報惟其地點一時未曾選妥暫作遺棠經馮會長商借清宮地址惟以二六旅賑濟會仍擬繼續舉辦不成問題茲于日昨（三日）開幹事會議首議此項乃決定于小河沿公共運動場舉行云

○寬甸縣領去車牌

財政廳自通知發放車牌後各縣先後具領者不少茲寬甸縣王知事亦派警察王某名于一日來省具領當于四日由財政廳如數領訖即行押解返寬云

中華救療團在日活動之光景

○無線電機之進步

奉天和登洋行運到無線電話機業載昨報茲悉該機非從來之重大機休新加改良之一種輕便無線電話電信用器械重量較小到處可以携帶可以按置而價值亦較輕微歐美人士已普遍利用之據和登士之言曰無線電之發明在西歷一九零六年有布路謝爾博士首創「阿座」式振動電流通信機距今七八年前又有扶烈西列古及多佛列兩博士發明眞空式無線電機維那時送電範圍只及於二英里旋以歐洲大戰步兵壍壕飛行機騎兵等紛紛利用是機其使用之範圍益廣製造之法亦益精無線電話之研究其人不一最初發明者爲一千九百廿年一月十九日華盛頓阿林脫列海軍無線電台均完全受之同年十一月翁斯齊列局先以蓄音器發電於各處一般受信霍斯電氣會社發表無線電話之放射一般人士間乃得實用其規定午前先發天氣預報取引所之行市午後爲時事之報告名士之講演夜間則發送洋琴謌音樂千九百二十一年二月僅紐約附近使用者已有三百萬箇至十二月忽增加至七百萬箇所有實業遊嬉及各種公開的通信罔不用是其勢力之大較之有線電爲上此次運來之電機機身極小爲眞空式之最完美簡便者預計三省中不久定見無線電話機之普及云

○考試練習生揭曉

陸軍測量處招收練習生已於上月二十九日命題考試茲聞已錄有正取四十名備取三十名榜示週知(一)正取孫奎文張啓明藉守公康萬英吳東昌王佐漢李式唐左駿光沈啓泰王景隆王廷福李建國趙維周劉恩溥趙惠卿用嘉禾陳國鈞李克昌穆達藹龍震春于克明王慶霜稀紹衡張瑜譚戴連第唐德風于永福張寶賢劉永恩房春融關會權楊冠英王鴻慶姚恩霖張殿雲凌萬鵬于文治張同春金洪紱歲成隆二(備取)沈慶康郝德倫杜春德郝鳳林李金順李萬雲常任賓才有玉珍伶佐唐單廷楓袁紹宗李允和趙紹謹李春發張紹堯劉明海廖灝洲那熙格裴潔泉麥永福毛學文佟允賢張武邦李金福艾錫洪管文彬谷萬鍾王金鍾趙恒紳正取四十名與副取前十名均於本月三日入處練習其餘二十名赴號房留存地址待有缺額即行依次補收云

▲長　春▼

○地方歡迎新局長

本埠稅捐徵收局戴局長被撤已誌昨報接替者孫宋崽文局長已經到長接任該新局前會應充稅差聲名最佳茲因長埠稅務苛雜四起是以由樺甸調來該局長到長整理一切日下各界極其歡迎云

○展寬馬路之辦法

吉長榮道尹到任以來實事求是當交通又不壯觀瞻是以竭力研究展寬方法然各商民所修門市房屋堅固而驗馬路當初規定者即甚窄狹既不便且華麗費用之工料甚鉅不忍令其遽然拆毀於昨出令通知該市面房屋須用修改之處火燒或倒塌另行改建者一律退回六尺城內則退回五尺以便將馬路陸續展寬云

▲吉　林▼

○籌備双十節慶典

一年容易節屆双十各界各機關咸以國家慶典應行祝賀均有預備聞王省長以國家多故邊疆不靖舉行慶典意在儉而重禮不事鋪張双十日不另備會場即在省公署招集各界各機關人員舉行慶祝典禮並招待外賓已有應務處著手預備

○警備改編騎兵營

吉林警備隊李統領爲便巡防計請准省座編設騎兵一營茲已編制就緒其營長一職請由省長委派楊廣慶充任聞楊曾充賓縣警察所所長彼在所長任內其部屬依勢到某民戶逼索煙土激成變故所長嘅不得辭其咎案尙未結王知事已引咎辭職而楊竟來省得警備隊騎兵營營長之職云

○縣農會會長選定

吉林縣農會正副會長爲評議員任期屆滿原任劉會長於上月卅日在本會召集會員改選于監督派張科員到會監視是日下午一時投票三時開票原任副會長李澤人君（現勤孝律師）得一百八十票次多數當選副會長紀紹遠君得二百票最多數當選正會長是日之選舉極爲整肅

▲營　口▼

○通緝逃員之省令

軍警當局頃奉省令內開前據宋子元等呈控新民稅捐局員李潤久（延憲）於補徵特畜稅時有接付勒索斯欵情事飭經派員查究殊該員竟乘隙潛逃無踪等情爲此通令各該縣協屬嚴行查緝務獲解省究辦云

○省委調查員蒞營

月之二日午後有省委調查員至縣署接洽公文內開陶於調查各項（一）修築道路用後有無毀爲(二)栽種樹苗共計若干棵需者多少枯者多少(一)實業公司成立若干組織未成若干並埠內外各項工業之詳現(一)警甲之成績若何云云

○潘會長由奉回營

商務會長潘雨田席辦高總先二氏因奉天紡紗廠於一日舉行開幕典禮特往與賀於二日回營云

○警察廳取締油工

警察廳現奉警務處通令略謂査各縣油房歡鍋僱用之工人每多聚衆滋事事後則潛逃無踪無從究辦茲特規定嗣後油燒兩行僱用勞工必須取具妥保以免滋事農逸之弊並須按月編造各商勞工名册送省備查等因警廳奉令後已函致總商會令轉飭各油房遵照辦理云

▲大　連▼

○朝鮮銀行招華商

朝鮮銀行大連支店因添銀日事鈔票事宜於上星期六在奉華樓招待重要華商五十餘名以爲聯絡云

○普貔間架設鐵道

滿鐵會社擬於普蘭店貔子窩間架設鐵道間現下正在計劃之際云

○原田秘書官調任

關東廳秘書官原田忠一郎氏調任外務省翻譯官之職云

▲蓋　平▼

○兩視學復查各校

省視學趙敬甫氏於月之二十日到蓋連日視察城鄉各校等情業誌前報嗣值陰曆秋節各校放假不克視察遂假此機會於二十四日下午精便回里省視茲於二十六日晚車返蓋次日偕同縣視學張舜卿君復查初級中學及清眞慈化南關各小學三十日二視學又分途下鄉視查各公立高初小學云

○教育團赴奉參觀

本邑教育研究會第四次開會議決擬由城鄉各校及鄉立各高級小學校一人組織一教育團赴奉參觀藉課省垣文化並考査新學制之施行以作教授之借鏡而促實際之改進等情當經函告各校知照茲於月之二日各團員齊集城中除縣立女學沈校長外餘均城鄉各校校長及教員等一行共二十九人當經公舉中學校長卞宗孟氏爲團長預定在奉參觀畢歸途復往遼陽游城順便考査約須一週間方能返蓋即於是日下午二時赴站乘車啓行

▲鳳凰城▼

○運動會定期開會

四區區教育會長孫子森以本區學校卅六處例應開區運動會一次藉以比較學生體力遂召集各會員開會議決定於十月十二日在周家堡子開運動會云

▲孫家台▼

○高局長公畢遄返

開原稅捐局局長高鄭氏前者晉省面謁財政廳長報告今秋各要塞設立分卡以求增收稅務並陳一切於日昨（二號）公畢乘南滿北行十二點卅五分車遄返云

▲桓　仁▼

○縣視學公畢旋桓

桓邑縣視學閻雲鵬君於本年暑假奉教育廳命令赴輯安寬甸等縣考試學生畢業試舉乘江船由安東晉省該視學現將公務辦理完竣於九月二十八日由省回桓矣

▲遼源州▼

○出放地墓之糾葛

本月廿八號晚六點五十分達爾罕親王來遼當即下榻於溫都爾王府係因雙山縣撥稟省長開放臥虎屯鎮基一案現扎薩克特印軍等在遼街與達溫兩親王會議明白查臥虎屯距遼源縣卅餘里離雙山縣八十餘里此處係洮南站道站完段西邊大道係向來蒙旗留界權歸溫王府管理此次雙山縣地局局長朦混據稟出放雖經省署批准無如該王旗堅不承認設若開闢地面振興商農工業想該親王素識大義決無堅持之理此項鎮基距遼三十餘里之路如劃歸遼源縣出放則局相宜又想達溫兩王府皆在遼源就近磋商諸事均稱捷便倘若劃歸雙山出放不但交通不便而且諸多窒碍又查該處蒙荒向歸留爲牧地無論何方若不商明溫都王同意不能開放以破蒙旗放荒之成案達爾罕王於昨（十月一號）午後二點二十五分列車回奉云

▲哈爾濱▼

○俄代表派員回國

俄代表喀拉汗現因奉辦中俄交涉因某項要務須請示該國政府方能解決故特派倫培恩哥羅耶宋等五人於二十九日晚八點十分來哈步慰片時即行北上回國矣

○飛機將修繕完竣

護路軍司令部日前督促俄國技師的利氏在馬家溝飛行工場修繕飛機一架已經組織完備數次試驗飛行結果成績亦頗卓越除此之外現在修繕中之飛機三架當於日內修理完備聞於修繕完竣後奉張總司令之命全部運往奉天並派俄人飛行家數名赴奉參加試驗飛行云

○鹽務稽核處遷移

駐哈吉黑鹽務稽核分處本年春季遷至道裡埠頭區現以該處不便辦公乃又遷至道外北四道街興業銀行舊址云

▲西　安▼

○第六團開拔赴奉

駐西安陸軍騎兵第三旅六團彭小秋團長近接蘇錫麟旅長電令因該團久在東西流各縣剿擊股匪於訓練上實爲缺欠遷者匪患甫清應調該團回省實地教練以重軍紀等因彭團長准此於月之念九日率領全團開拔赴奉因軍令伙闘開拔緊急所有該團與商家之買賣糾葛係倉卒未能清結特令該團一等軍需官孟廣鐸三等馬醫王孫寶泰二君在安辦理該團拔防後之事務孟孫二君刻正按照各商家清結一切並詳細斟酌凡該團軍士與各界所有錢欵來往未清者該軍官等均一律清結以敦商親而重該團之信用云

○教練所考試學警

西安縣警察所長溫荊山因整頓全境警察起見特商承梁縣長辦理模範警察教練所其辦事手續已誌本報近日往該所報名者甚爲踴躍於月之二十八日爲考試之期溫所長除令教務長佟凱臣教練員王旭東嚴行考試外並呈請縣署派員監視以昭鄭重梁縣長特令行政科員高葆貞胡咨章二員前往該所監視考試其試題爲總務股員田雨峯所出（一）本所招收新生何以厚給餉資優予獎勵試說明其理由（二）諸生來學警察之目的安在此次該所取錄各學警程度均甚優良因梁縣長溫警長均以嚴格主義考試以故高胡佟王各員皆抱寧缺勿濫之宗旨

▲洮　南▼

○突泉設治員來洮

突泉縣設治委員蒼君澤生於九月廿七號帶警隊十數名蒞洮下榻於悅來旅館聞係辦理地方某項要公不日即行返署矣

▲彰　武▼

○汲顧問由錦來彰

保安總司令部高等軍事顧問汲海峯氏帶隨員多人於九月三十日抵彰下榻於旅部探聞此次來彰爲檢閱該處築落成之防所並校閱十四旅軍隊籌備秋操云

▲義　縣▼

○本年栽樹之成績

本邑縣署裴監督於本年春季曾奉省令修道養樹業已勸令各處民商等戶隨道栽樹已達三十萬顆併出示布告令各村鎮民商一體保護在案現經實在調查本年所栽之樹各處平均計算已活之確數約在十八萬餘顆其成績優良可謂遼瀋道所屬各縣之冠云

▲綏　中▼

○楊主任赴省參觀

本縣公署前於上月初旬接到奉天紡紗廠公函略謂該廠定於十月一日正式開幕並隨函附到參觀劵五張希即屆期蒞廠指示一切縣署奉函後當將參觀劵分發各機關令即屆期前往參觀現已至期故公欵處主任楊樹滋君已於日昨九月三十日持劵前往該廠參觀云

○郵局襄辦已接替

本縣二等郵局襄辦員中秀自到綏以來接任實辦二載有餘現經奉天郵務管理局擢升爲青堆子三等郵局局長之差所遺襄辦之差業由管理局委派文潤生君來綏接替現已交接清楚聞中君一二日內當即前往就任惟聞文君品學兼優人極溫和茲任綏中襄辦對待商民接遞郵件者當必有一番和美新氣象云

▲開　通▼

○張統領晉省過開

駐防洮南第一游擊馬隊統領官張海鵬因有關於整頓軍隊並報告洮南一切防務於昨廿九日晉省經過開通下榻於聚全大號翌日乘四洮工程列車轉赴省垣云

○李知事晏會各界

本縣李知事蒞任以來對於各界非常融洽日昨二十九日在縣署設宴邀請商學郵報各界首領以資聯絡藉詢地面情形云

○商務會長之逐鹿

本邑商務會長王永盛因任期已滿呈請改選業由該會報請縣公署改選尙未批示聞聚金太田鳴岐最有希望

▲黑　山▼

○籌備國慶提燈會

茲際双十節臨邇本邑監督張光亞氏以爲此國慶大典是以於昨面諭教育公所長王獻廷氏俾轉知各校屆期舉行提燈大會以資慶祝茲聞各校業經籌備一切云

▲通江口▼

○王局長赴區領餉

駐通遼河水上警察第四分局局長王秋陽現以九月份警餉屆期未發該局長於十月一日率水警赴巨流河總局請領警餉並面謁總局長郭陞三氏陳一切藉便會議冬防諒不日即能遄返矣

▲雙　城▼

○傅所長奉調進省

本邑警察所長傅新三氏於上月接任以來勤務卓著屢見報端上月念八日接奉省令調省有要事會議是以傅所長定於明晨（十月一日）乘急行車赴省大約三四日間即能旋雙矣

○柴局長抵双接任

本邑徵收稅捐局長張松齡氏奉令調署西木稅局長之職遺席以柴佑之接替業見前報今柴君於上月二十九日抵双擬於十月一日接任聞柴君久歷稅務成績卓著此番涖双定能刷新一切云

▲黑龍江▼

○吳督軍又將赴奉

黑龍江督軍吳興權氏已返江有日茲據軍界消息該氏爲參與秋操大典定於十月四日復行赴奉云

○省會警官之升遷

黑河警察廳李廳長因有他就現已辭職所遺一席聞昨九月廿九號當局已委省會警察廳督察長楊大藩升充遞遺督察長一席委行政科科長顏也愚接充遺遞科長一缺調委二署署長劉守臣接充所遺署長一缺聞委水上警察隊曹隊長升補云

○吳督軍啓節在即

黑龍江督軍吳興權氏近因籌備秋操召集會議開秋操事宜均已會議妥洽訂於月之四日率隊出發先赴安達站以該地爲江省軍隊集合地點所率之隊係由騎兵二旅騎兵四旅騎兵五旅砲騎兵團等挑選騎兵十二營步機關槍一連砲兵一連云

○養成所總辦委定

黑龍江軍官養成所之總辦一席自張恩霖辭職後即由吳督軍親自兼理茲當局爲整頓教育起見現聘請前黑龍江軍署參謀長劉鈞衛爲該所總辦約日內即可蒞差云

▲大　賚▼

○勸學所長已委定

本邑勸學所長王一川因事被撤已久遺缺未便久懸昨經縣署委杜化棠君接充杜氏奉委後業於日昨到差視事矣聞杜氏久辦學務此次就任定有一番整頓云

▲綏　化▼

○選舉財務處主任

綏化縣署因遵省令依法招集地方紳董假商務會選舉地方財務主任當由票舉茬蘭階胡魁仙陳尊三三人由縣呈請財政廳委任一人以專責成縣署二十六日已將當選人名呈報省峯查核委任云

▲額　穆▼

○商務會接濟軍餉

本街陸軍第一營軍需長李公幹赴榆樹旅部請領七八兩月份薪餉因道途太遠半月之久尙未領到秋節在即軍中需用無着只得即向商會商請接濟該會會長趙樹南君即由本會各商戶爲借十餘萬吊方始供諸該營接濟之需云

○勸學所赶辦預算

本邑勸學所所長石文衡君品端學粹在額辦理學務有年成績頗優九月中旬業經過半年有奇例應辦理一年度預算不日即可辦竣矣

本城金銀

●奉天各地糧行市（十月四日）

大豆　一元七角五分　[illegible]

●各地電報

九月十日限奉換金　[illegible]

十月十三日限鈔換金　[illegible]

▶奉天　現實銀每兩換小洋　足金每兩換小洋　赤金每兩換小洋　紋銀每兩換小洋　[illegible]

●東三省官銀號匯兌行市　本號現大洋五元三角○分　上海匯現銀五錢八分○厘　上海大洋五元三角○分○厘

本報係奉天盛京時報在哈爾濱設立者。精神組織。純與盛京時報相同。按盛京時報。出版十有八年。宗旨正大。議論超萃。諒早爲中外人士……

大北新報（日刊）

定價　大洋（全年六元五　半年三元五）　一個月六角五　本埠每月五角　郵費在內　零賣銅元三枚　如有大北新報與盛京時報一併……

神皋雜俎

本欄歡迎投稿

小說

警告小說　幸免淘汰的教師（寄萊九投）

璫璫……。璫琅……。有一個帶死不活的堂役。拿着一個響鐘般的銅鈴。對着一間儲藏肥料機器的小屋室。懶扯扯的搖了兩下。不一會。就有一位斯斯文文的老先生。握着一根劈散頭的小竹棍。夾着一本翻拉壞的教授法。無精打采的出來。一步一步往那講堂上走。

看那樣子。八成是功課預備的不甚把握。恐怕到在堂上。學生問到跟前。張口揭舌。沒有交代。打算藉着慢走的機會。想一個敷衍的法子似的。

「哼！有啦！有啦！不怕啦！」想出這樣來啦！。這堂歷史。我既沒有預備好。不會推委着先不講嗎？。死人似的呆着。設或不成事呢。我不會先給他點一陣子名嗎？。點完名。再要不到點的時節。我不會再發這淺本作文講嗎？。橫豎這五十分鐘的工夫。是容易敷衍的。」

說着。立刻就拿出一種。有恃無恐的樂子。大步搖擺的。朝那講堂裏頭進。剛把腿望裏一邁。就聽值日生喊一聲「一！」學生都一齊起來。給他照例行個立正禮。他也假裝彎彎腰。還沒有等喊「二坐下」。他忙的把點名冊子操將起來。把蹄鄉勃兒一伸。和滿洲人供祖宗。請跳假神的給提包袱。一點也不差。拉着長聲。按着名就往下叫。

「陳福如！」。「到！」「于燗沖！」「到！」「賀文奎！」「到！」「施務仁！」「到！」「吳有學！」「到！」……。……

一氣叫了老半天。還有幾個未叫完。此時。就有兩個不受胡弄的大學生。站起來向他要求着說。「老師！你老快些點吧！。完了好給我們講歷史。」

他聽說學生逼他講歷史。不由的把臉紅了好幾紅。搭架着說道。「甚麼。……講歷史……。不忙……。那不是什麼要緊的功課。……用不着當堂講！。最好。是你們自己往熟悉念。只要各人都會背。那就行的了。講與不講。沒甚關係。如今已經改用新教法咧。上堂都是學生自動。老師不過當個不相干的監視人罷了。所有的功課。都得自己習。除非遇有一星半點不明白的地方。老師赶上知道。幫着研究研究。或者有的。至於太難解的地方。簡直就不必費腦筋。……我是傻子……考的時候。准得從那地方出題嗎？。你們放心吧。將來歷史的分數。誰也少不了！」（未完）

筆記

▲文藝叢考（續）（陶明濬）

▲詩說雜記十九

然則必如何而後可。曰美刺箴怨四者。寓於神理之中。而黜然於字句之外。以意會之則有。以言求之則無。所謂微而顯。志而晦。婉而成章。盡而不汙者。非必限於春秋一經爲然。即三百篇中。亦罔不如是。周禮太師教六詩。以六德爲之本。鄭注云。所教之詩。必有智仁聖義中和之道。然後可教以樂歌。夫智者何。洞通妙微。胸無滯機者是也。仁者何。溫如其可親。懇摯而純厚者是也。聖者何。大而能化。變而不離於正者是也。義者何。知所去取。用筆斬截者是也。中者何。中聲所止。優游閒靜者是也。和者何。調高韻雅。條味深長者是也。今之詩人。求其備此四者。則萬不易得。能於其一。亦不可多覯。惟美刺箴怨。不著痕跡。一端。洽合此六德之本。苟能即此一端。深而求之。則於詩道。不難造其堂而嚌其胾矣。春秋說題詞云。詩者天地之精。星辰之度。人心之操也。所謂人心之操者何。以其有所操持。俾美刺毀譽。不妄加於人。而深合於智仁聖義中和。六德之本也。

諧文

▲炸彈遊光園記（二）（笑）

余（炸彈自謂下仿此）賦性褊烈。嫉惡如仇。剛不吐而柔不茹。然喜與王公大人遊。不招自來。揮之不去。果與余作緣者。雖以身殉弗悔。前詣北京藏線胡同訪友。友鼎首天外。未獲攀綫。說入鄰居。深懸盂浪。中秋後一日。百無聊賴。徵歌無侶。市酒無錢。陡憶光陰。忽焉命駕。甫入門。時方演劇。余素非公瑾。顧曲無才。然恍惚記是演孟德過宮一齣。坐客皆齊聲喝采。余乘興而來。不衫不履。見者慢不爲禮。而余亦弗與較。少頃。有謂主人出應客矣。衆驚起。余亦起。以幸遇知己。塊壘塡胸。盡情披露。冀主人聞所未聞。以盡納交之道也。詎一時人聲鼎沸。大呼搜捕刺客。余不工演魚腸劍。焉知所謂刺客。而主人亦未獲一携手而別。余此行。眞堪作十日惡也。噫。燕臺市駿。徒虛語耳。不然。何相須之殷。而相遇之疏也。爰洗筆記之。以當雪鴻之跡云。

別錄

▲對於論新詩諸公的幾句閒話（吳奋伯投）

鄙人在本報。投了一篇論新詩的文。對於孫百吉君的評論。很有些過火。雖然激於義憤而起的反應。亦覺失當。但羽丰本抱研究的態度。而又是泛論的。竟惹出題外的議論。……不知孫君及讀者諸君。能否不吝這個意思諒解？。我要說我自高傲物。欺東省無人。……這些話。我何敢當呢！。假設東省熱心新文學諸公。若都像我這樣的固執腐謬。新文學尚有何希望之可言！。蒙我的近鄰大冷先生把我的弱點一一指示出來。至詳且盡。我是非常感激他的。可是我若知道。孫君是十六歲。我雖然疑長他數歲。無論他理論確不確。口氣大不大。或者他無故再多罵幾句。羽丰我也不出去首。固無論我的學理確否。也是要自己研究神會而已。那管廿心盲人騎瞎馬呢！。何必揭諸報端。還得勞動出來素有研究的大文學家報社諸位先生？以及閱報諸位的費神呢？。不過我對於孫君有好些刻薄的話。我自覺着實在對不起他。是不能不謝謝過的。趾仁（大冷）竟能把我的過失及我的過去。詳細揭出。是何等的良友啊！。也是不能不謝謝的。可是我上次那篇文裡。不僅罵人。至少也有幾種主張。要融會新舊文學。思想解放一些自然可以找得出來。茲將我主張的根據寫在下面。不知報社裡諸位先生能否騰出一些工夫及一幅紙給印一下子。讀者諸君能願意破些時間看看否？有點好處也可以作爲參攷。若沒有好處。只當看了一個不重要的人。用一件不重的事。說些瞎話便了！（未完）

遊記

▲南游瑣記（三）（孟慶魁）

第二　金陵古蹟攷

鍾山。俗呼紫金山。秦始皇以望氣者言。此山有王氣。因藏金寶於山中以厭之。故名。又名蔣山。漢末秣陵尉蔣子文。逐盜有功死。葬於此。吳大帝因諱鍾。改名蔣山。南齊孔德璋。作北山移文。所謂北山者。即此山也。天保城建於其巔。地勢險要。爲兵家所必爭。兩次光復。均於此交戰最烈。吳大帝陵。明徐中山王墓皆在焉。

清涼山。在石城門內。山半有清涼寺。寺後有善風亭。山巔有南唐清涼台故址。山麓有崇巡廟。與當南二公合祀。又有掃葉樓。爲明末隱士龔賢栖遲處。賢能詩工書。遭明季之亂。客遊四方。晚歸金陵。築半畝園於清涼山下。自號半千。隱居不仕。嘗自寫小照。作掃葉僧狀。因名所居曰掃葉樓。登樓遠眺。長江如練。帆影雲飛。往來天際。莫愁湖即在眼底。鍾金堂遙遙相對。啜茗此間。至饒幽趣。

雨花台。俗呼聚寶山。梁武帝時。雲光法師。講經處也。有雨花之異。因名。山谷曰石子崗。出五色石。紋理細膩。甲於天下。山半有方孝孺墓。山麓有楊忠襄公剖心處石碣。宋史金人渡江。留守杜充降。府判楊邦乂罵賊不屈死。金人剖其心於此。又有江南第二泉。一名永寧泉。在雨花台永寧寺對面。泉水清冽。取之不竭。上建瓦屋數楹。爲遊人啜茗之所。（未完）

戲評

▲新劇與舊劇（六）

新劇有新劇的意義。舊劇有舊劇的意義。絕對不能并作一談的。胡適一流人物。因爲要說新劇的好處。却故意來把舊劇辱罵。他很失身分的。新劇的好處。難道必得把舊劇罵一番。纔顯出來嗎？他們所以貶舊劇揚新劇。不但不能於新劇上有什麼樣的建設。我却信他們於新劇絕對沒有偉大的建設。因爲他們把不同性質的東西。絕對不同的東西。硬來比擬攻訐。他們的見識是極狹小而可憐的。譬如說西洋人鼻子都高。中國人的鼻子太矮。那有細而易見的事情。何必你較量長短呢？新舊劇。所以不能相提並論。和中外人的鼻子差不多的。自可以高者聽其高。低者聽其低。民族的關係。一點法子沒有。一定要取齊。或混和。那簡直不成說話了。

什麼藝術沒有極端的美。西方近世的文藝。以文藝價值（技巧的價值）實在赶不上中古以降十九世紀前半期以上的人。但是文藝界的思想。近人多一半趨重民生主義。社會主義。所謂純粹美術的文學。人人都以爲不切實際。所以用極淺易的文字。去寫社會實況。在文藝是進化的。技巧雖然退化。思想上却一方面。文藝不過發表思想的工具。所以思想既然進步。連帶關係上。文藝界的全體自然進步的了。所以易卜森應運而生。創造一種社會劇。那是自然潮流趨勢。便是莎士比亞（有一個人把莎氏列在與易卜森同時的人裡面。也說他是文藝革命家。那眞是可憐的妄語）生在近時。他絕不會再作他那樣韻文式的戲劇。可是莎氏劇不因爲有了易卜森。便丟了他的價值。（未完）

文苑

▲星期日忽蒙水木先生見訪（張興周）

蕭灑多名士。相逢可締交。客來古不速。禮簡漫相嘲。書許三車載。詩思一字敲。晤談終日久。心契似投膠。

▲又

莫以幽栖久。而云好客稀。荊州曾識面。逢璧頓生輝。器度拜瑤華。談詞玉屑霏。東瀛文化盛。詩學悟精微。

▲奉訪張興周先生（水木彪）

一笑破顏會。神交即忘年。襟懷潤湖海。風韻舊神仙。簪性貴諧俗。隱居絃樂天。蔭酬何限興。文字了清緣。

▲又

自識疏狂性。與誰論夙心。不携阮籍酒。擬聽顗師琴。青眼禮宜簡。高談興更深。自今期不定。吟杖儘幽尋。

▲携內子歸省道中（蝶生）

曉風殘月話新涼。且喜同興作孟光。千里奔波常作客。一年容易又還鄉。車行漸覺家山近。秋到才知稼穡忙。莫道蹉跎歸去晚。田園嘉樹葉初黃。

▲蝶生携眷旋里詩以送之（怡園）

籬豆花深愛晚涼。冷吟薄酒送秋光。更閑林畔餘新茗。穩大涯亦故鄉。一曲消別緒。我嘆雙飛歸去羨。君忙長干話別無多日。橋柚垂金蝶蝶黃。

◈雜報◈

△奉天▽

醫院開幕　我奉西醫發達較遲。華人設立之完全醫院尚未多見。茲經曾在奉專習醫大學業之楊守義君。糾合同志籌集資本。在南市場開一南埠醫院。規模宏大。堪爲華人私立醫院之完善者。所有內外佈置俱已完竣。定於六日下午一時舉行開幕典禮。城內張漢卿旅長以次知名之士均往贊助襄禮云

准兼校長　北路某校校長湯某辦學有年。早有卸却仔肩之意。遂拍任惠工公司之副經理。因該公司在城校務碍難兼顧。遂向教育公所傅所長辭職。傅氏仍准兼充遙領校長之職云

行使僞票　小西門外青雲自行車店鄭保安。於二日持金票赴十間房買貨。其金票有十一元爲僞造。當被日警帶所送交警務處核辦矣

槍斃匪人　月之三日。東三省憲兵司令部。槍決盜犯劉振國一名。四日由司令部宣佈劉之倚仗外勢。殘害同胞。設賭聚衆。持槍抗捕種種罪狀。可惡已極。故而執行槍斃云

妓館犯賭　近來小康里各妓館。多有聚賭情事。茲月之二日晚一鐘許。老二街聚順班又招聚賭徒三十七名之多。大閙寶局。被四區三分署張巡官聞悉。當率警察十餘名。親往拘捕。當場捕獲賭徒十七名。次早即送警廳懲辦云

旅館改組　南滿站千代田町大通旅館執事王某。前以個人關係。被日警停止營業。茲者該旅館另行改組。由股東侯得山領票營業。並推舉侯某爲經理。現正整飭內部。經理外表。重新開幕照常營業云

修理暗溝　大東門外之暗溝。去歲由該管警署勸收瓜捐修築。至爐炸市南首欵盡停工。以待來年。今瓜期已畢。所收瓜捐共千餘元。業派員購妥磚木若干。於日昨月之三日。飭令清潔夫由爐炸市入手接修云

巡長榮升　南埠警察局小西邊門外分駐所巡長關永福。曾畢業於師範學校。因家景所迫。未能升學。投入警界。明晰警章。辦事認眞。未幾即升巡長。茲聞新任海城警察所長之職。依學彥擬。調其爲該縣當官。並已於昨（三日）日請准。局總長當於日內一同赴任云

更夫猝倒　大東關土影壁胡同郭宅更夫李某。於三日掃除院落時。猝然倒地。死去逾一時許始蘇。仍不能言語。郭某即令人送往醫院治療矣

租牀被騙　大西關平康里芝宜堂妓女某。現年上月由楊局長代給某處經譯華子合租得鐵牀一台。兩月一往取租。比至該號前往取牀租之時。韋某早已逃之夭夭。該號執事張某以租牀不得。牀宜歸還。復往取牀。而又由警署按逃戶例將物查封。張遂找向楊局長。說明原委。始將牀取回。租洋承認被騙矣

藝徒行竊　東三省兵工廠藝徒孟子清因偸竊某甲之行李。被廠中人嘗見。當即捕獲。除照章革除外。並送往警署罰辦云

醋性勃發　大西關上頭住有王某。不事正業。其妻稍有姿色。不安於室。而王不知也。近日王妻竟與某無賴有染。兩相情熱。被王査覺。醋性大發。某夕王妻正與無賴顚鸞倒鳳之際。王手持大棒闖入室內。大行毆打。聲聞戶外。惟不知如何了結耳

死裏逃生　城關街道狹窄。車馬喧鬧。行人不愼。時有危險發生。昨有賣菜商人朱老五負白菜地豆一挑。行至大西關衙子胡同北口。適値南北兩大車紛集。從西又來一電車。擠空而過。一按喇叭。車馬忽驚。朱擠在核心。前進不能。後退不得。拉柴空車一輛驚之際。將朱撞倒。壓於車下。車夫制止不住。以爲人命大禍定然闖就。朱某亦自信必死。孰知車過後車夫急視朱某。僅其鞋被馬踏裂。全身毫未受傷。惟朱某驚嚇如癡。面現紙色。問如何。答稱不要緊。並謂車輪將行軋過之際。僅只覺有人向東一推。後則迷惘不知云云。車夫問須醫否。朱謂既未受傷。二人之幸。自分雖貧。不肯訛人。當即收拾菜擔。負之而去。見者咸謂死裏逃生。或有神明呵護云

△安東▽

難民病斃　安東前次霪雨連綿。江水暴漲。所有接近江干之地被水淹沒。當經警察廳並商務會合力救護。被災難民至一千數百名之多。分別男女。安置於元寶山天后宮紅十字會。會暫東報茲聞有被救難民宮寶林者。染病頗劇。經商務會理事兼紅十字會長辛延西君函送安東醫院診治。適今月餘。醫治罔效。忽於日昨因病身死。巡長電知商會購備衣棺掩埋矣

籌設電話　安東縣知事關定寶氏。爲疏通消息起見。呈准上峰各區裝設電話。以便遇事敏捷。業經裝設多處。惟鄉四區距安九十餘里。道路遙遠。茲派該署財政處王庭廷前往查勘。王君已於日昨啟行前往矣

△瓦房店▽

巡官得人　復縣二區三分所巡官莊陰候。人品端方。作事謹愼。整頓警務。不遺餘力。排解民事。一秉大公。片言即了。故管界以內有口皆碑云

房租暴漲　本埠審檢廳將移告竣。業誌前報。現因復縣審檢廳遷入。行遷瓦一般律師與各店家紛紛遷入來瓦賃房。豫備喬遷。以致房租暴漲。竟增加倍云

△大石橋▽

著手成春　驛南周家屯住戶周惠厚。得噎膈之病二年有餘。醫治罔效。今經橋街辰川醫院院長詹鶴忱調治。藥到病除。不日即行痊可。周某家人均慶幸不置云

△牛莊▽

刁惡宜懲　本鎮北關有徐仙洲者。素行惡劣。人所共知。緣徐之長女早年許與南關張某（名未詳）爲妻。過門數年。其夫病故。不知徐某如何居心。竟主使其女控張家有種種虐待情事。旋經縣署判令張家出錢若干。應歸該孀婦花用。不料此錢項盡入徐某之手。而其女分文未得。嗣後該孀婦又嫁與本街商人王鳳舉爲妻。身價一百五十元。亦歸徐某獨得。所幸者夫妻和睦。尙無異說。詎徐某貪心不止。別有用意。竟向其婿王鳳舉屢次藉事尋毆。此中果何陰謀。無由揣測。突於夏曆八月十九日。徐某暗遣其子二人私往王家。其子等大施毒打。該婿知力不敵。即時逃去。本擬跑至徐某家中。求其岳母出而援助。不意該岳母復率其少子帮同毆打。斯時王某張立無援。萬分危險。適有南關張永勝赶到。拉開王某。以致未遭毒手。寃屈莘甚。乃徐某不思己過。遷赴縣署控訴其婿無故毆傷岳母等情。批准在案。望有司法責者。對於此案務須秉公澈查。以懲刁惡云

△鳳城▽

郵票加價　向例往郵政局購買郵票三分。當用銅元五枚。自奉省令限制使用銅元後。郵務局以所收票費半係銅元。遂擬以限制辦法。除用票洋購買三分郵票仍收半角外。如以銅元購買郵票。必須九枚云

△范家屯▽

浴塘興盛　本驛萬福泉澡塘開設數年。營業頗佳。積蓄甚鉅。執事馬毓泉人甚忠厚。對待主顧極其和藹。爲各界所歡迎。惟因池地窄狹。今乃早爲不惜重資。倣照商埠樣式。修理樓房十餘間。於池兩便。招待週到。價值又廉。開張以來。每日浴者絡繹不絕云

保衛治安　本驛警察第七區巡官王英超。人極精明。作事認眞。自今春蒞所長委充斯職後。整頓警政。力除積弊。早爲上峰所嘉許。時值青紗障起之際。晝則率警設卡巡邏。夜則嚴查妓館旅店。盤詰姦宄。地方賴以安謐云

△桓仁▽

警甲擊匪　桓仁東區突來胡匪百餘。架掠綁票。勢甚猖獗。經警甲追擊等情。已兩誌本報。茲於九月二十七日在刀尖嶺被警甲猛擊一陣。斃匪二名。得套筒槍一杆。匣槍一個。保甲兵有一名貼金。於二十九日經警察第一隊隊長孫尙德將該匪首級解送來城報捷。並將受傷之兵送回醫治云

△台安▽

排難解紛　本縣二區楊家房子住民楊向陽。與岳家爵傑張雲華姜佐辰蘇允卿田悅卿。數年前挾嫌涉訟。初地高三廳迭判不服。屢經魯仲連出而調停。無如始則了結。終則返覆。以後人望而裹足。無敢再作調人者。今經地方士紳張夢九田雨公賈喻唐孫惠風等。以兩造久訟。耗財結仇。殊爲不祥。遂出爲調停。破百日工夫。不惜舌敝唇焦。是非利害。詳解曉諭。兩造始如夢初覺。深悔已往之非。無論如何。甘願了結。以久判不服之案。乃張夢九等片言之力。即爲折服。誠可爲善作調人云

△瞻榆▽

勸導植樹　縣境連年旱災。良以樹木缺乏之故。縣署金委員有鑒及此。特諭令鄉民植樹。謂當此秋末完足之時。正是秋季植樹之際。待數年後蔚然成林。既可調和氣候。復能防禦風沙。有秤耕稼。實非淺鮮。而利用曠野地利。預儲木材。猶其餘焉。惟鄉民以縣境內外縱橫數百里。株樹寥寥。無從取秧。亦困難之事也

△義縣▽

妙手回春　本邑槳王廟衚衕住戶李洛潤。前者突得火亂之症。吐瀉大作。四肢抽肋。勢甚危急。當請名醫鄭玉書診脈。華日節汗無脈。乃陰症也。因食凉物所得。立與開方。令服湯藥一劑。翌日全愈。其姪李九齡感謝鄭醫活命之恩。恭送匾額一方。文曰妙手回春

△法庫▽

捉獲逃犯　本縣第四區保長張憲。於日前八月廿六日查道。捉獲逃犯李致亭一名。詢係由教養工廠逃出者。已十餘日矣。業經送交縣署法辦

區官盡職　法庫警察第一區區官羅士能。久經警界。品端學粹。早爲上峯所倚重。自到差以來。對於該區公務。無不辦理適宜。如青紗障起防務吃緊之時。該區官每日晝則率警巡查。夜則擇要設卡。自春至今。各地皆受匪患。惟該區匪患肅清。農民樂業云

△岫岩▽

闢遊戲場　教育會鑒於城內關帝廟前地勢高潤。空氣清爽。如闢爲公共遊戲場。最爲適宜。惟其中有極大映壁。頗爲障礙。又有極高旗竿。亦頗危險。擬聯合各界呈請縣署將該映壁及旗竿一併拆去。未識縣署能允准否

△懷德▽

熱心募捐　救災恤隣。古今通誼。日本東京橫濱一帶。突遭地震奇災。爲亘古所未有。我國宜盡濟困扶危之義。是以王永江省長鑒此。除省城官紳籌辦義賑外。並通令各縣知事警長協力募捐。茲聞王家甸知事王俊峯警長。除飭四鎮警官極力籌辦外。並在縣城廣爲勸募云

△農安▽

未字而孕　距城八里許富家屯住戶李某之次女。年已花信。貌僅中姿。尙未字人。但該女風流性成。與其族兄調戲成姦。日久結成珠胎。又被本村張巫探知。時遣劉媼向該女調說。有生摘瓜妙方。管保完全墮落。該女受其愚。於上月廿七號黎明。張巫不知用何等毒劑。立將珠胎打下。未知該女有無性命之虞云

薪桂米珠　農安近來燒柴暴漲。爲向來所未有。今春夏間秫稭每百捆僅售吉錢一百吊之譜。自入秋以來。陡漲至五六百吊有奇。其餘雜柴皆較前漲價三四倍之多。長此已往。一般貧民幾有不能舉火之勢。有地方之責者。盍速設法維持。否則貧民生計愈行艱窘。將不免流離失所。葬於溝壑云

募捐恤隣　農邑防軍騎兵團長孫興武氏。以此次日本震災不容漠視。是以首先提倡籌欵賑恤。即在商會會同孫知事趙警察所長張勸學所長王稅捐局長財務處梁主任商務會長蕭云棠王香九文牘員梁玉文坐辦曹錫臣以及紳學各人員共到會者廿餘名。公同議決以商會作救濟籌備處。各界分担代募賑捐。（商界）歸商會担任代募。（警界）歸趙所長担任。通飭所屬城鄉各區分所長赶速分頭勸募。以勸捐之多寡。以分優劣而定成績。頃聞一區分所長王顯廷募捐最多。出其右者甚鮮。亦係熱誠慈善之一也。（軍界）歸孫團長担任代募。其餘各界人員。有担任代募者。有已身樂捐者。多少不等。刻下勸募已有成効。量不日即可彙齊。一併送交本邑領事館代解災區。以濟燃眉之急云

△興城▽

違法撤懲　第二區區保長薛文波。因積壓薪餉。魚肉鄉民等情。被保甲所長寄查屬實。立即撤差。呈請保甲總辦公所指令懲辦在案。所遺之缺。暫委第一區區保長李福堂前往代理。又第五區第二保保長田寶琛擅離職守。亦被撤換。聞繼任其之任者。係臨時甲長李潤臣云

△綏化▽

剿匪陣亡　綏化縣公署守衛隊長二十六日帶兵十餘名出外查道。在城北田家窰附近。聞有胡匪過境。該隊即往迎擊。兵士劉海樓當時中彈陣亡。並傷及金姓兵士一名。匪即他竄。及調大隊往追。已無及矣

剿匪受傷　綏化游擊隊統帶率兵出發剿匪。至北河套地方。遇有股匪百數十名。當即互相開仗。匪等多受傷亡。急欲逃竄。後統帶帶隊窮追至百十里外。被匪擊傷。後統帶右臂並傳排長亦受彈傷。匪即逃去。該統帶回城後。經醫士療治。日不即當痊愈云

△陶昭賴▽

所長盡職　駐陶東省特別區第二段所長楊漢文君。公正廉明。作事認眞。憶自到差三年之久。所獲各案。均經隨時送衛究。一無擅自罰辦者。潔己奉公。一塵不染。所管段內之街道。曾往赴車站凸凹之路。概修理平坦。又於街市及往來之要隘。盡行倡立路燈。行人往戶均稱便利。他如緝捕盜賊。保衛商民。又不遺餘力云

來函照登

盛京時報館大主筆老夫子鈞鑒。敬啟者。今閱即日貴報於雜報欄內載有贈彩笑話一段。閱悉之下。無任駭異之至。伏思敝號自開幕以來。已念餘年。交人待物。素以誠樸爲宗旨。決不敢有詭詐之行。致失向來之信仰。又豈敢爲欺人太甚之事耶。傳言之悞。謬人之情何以堪。只有爲大主筆老夫子縷晰陳之。査敝此項贈彩之鐘。辦自西洋德國。實係上紮一次。准走四百天。決然不謬。故命其名曰四百天坐鐘。況省垣到斯貨者居多。中街益記洋等皆有之。比較非難。請大主筆派員調査調査。眞相立見。庶乎可明敝言之不謬也。並請准予更正。勿得久誤。無任感激之至耳。特此即頌文綏　小號謙祥泰鞠躬

盛京時報社大主筆鈞鑒。逕啓者。昨閱十月二日貴報雜報欄內。登載南市場聚樂班妓女鳳亭正與客人一榻橫陳。吞雲吐霧之際。被警所查知。闖入屋內。當場捕獲訊辦等語。敝班自開幕以來。守分營業。尙遵警章。及妓女十餘人。並無一人吸烟者。如此登載。殊係責訪員傳聞之訛。請因名譽攸關。懇乞詳細更正。實爲德便。特此敬請秋安　聚樂班啓

行市

紅小豆 [illegible]　花小豆 二元〇角〇分　吉豆 二元五角〇分　合豆 一元五角〇分

谷子 [illegible]　黏子 一元九角〇分　糜子 一元〇角〇分　稷子 二元〇角〇分

粱米 [illegible]　稻米 [illegible]　糜米 一元八角五分　秫米 一元四角〇分

鈔票對小洋　大洋票對小洋　小銀元對小洋票　羌帖對小洋票 [illegible]

大最最寄 價高低付 [illegible]

◀市 [illegible]

……所洞鑒。本報今後。即步履該報後塵。不偏不黨。一往直前。作東方之木鐸。四海之警鐘。是即本報抱定不移之宗旨也。

全年十五元 [illegible] 定限對於奉天盛京時報社以先交費直接定閱者 [illegible]

盛京時報社

東 哈爾濱發（南行）午後 一一、〇〇（大票）午前 六、三〇（急行）全 一〇、〇〇 寬城子發 午前 八、二〇 午後 八、三〇 長春着
西 （西行）哈爾濱發 午後 一、三〇 午後 七、三〇 滿州里發 （西來）
東 哈爾濱發（東行）午前 全 三、〇〇（加車）午後 八、〇〇 午前 七、三〇 一面坡止 海林發 綏芬河着

各種槍砲火藥及附屬品廉價批發 此種炸藥其效力亮無遜色使用上

頂上
山林香皂
No. 345

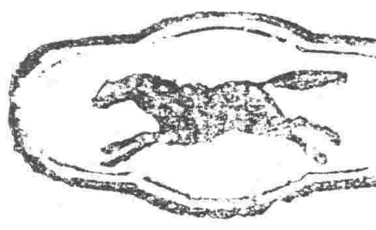

請購買之時特注意馬牌

△香氣馥郁
△品質優良
△價格低廉
△能使耐久
△販路擴大

和松号中谷時計店　和松号中谷時計店　和松号中谷時計店　和松号中谷時計店

登錄商標
金貨牌

本品販賣於東亞各國有名之商店

TRADE CN MARK

雖至何處終謂鳥中屬孔雀

金貨牌之品質本位
終不許他品追從的
鐘表屬金貨牌的

CN 時辰鐘表公司

赤色金貨座鐘、黃色金貨座鐘、黑色金貨座鐘、赤色金貨子午座鐘、赤色金貨禮拜座鐘、黃色金貨禮拜座鐘、黑色金貨禮拜座鐘、魚尾金貨禮拜掛鐘、赤色打點報刻座鐘、圓掛鐘、彫花大掛鐘、魚尾金貨掛鐘、

本號精工監製各款時辰鐘表批發定貨物美價廉久已馳名歐美消暢遍及以此盛銷不惜重資更加改良益求盡善堅牢且準打音鴻亮與他不同天淵之別交新製一等座鐘打點報刻鐘門中有扣口以鎖扣門風塵不得入內機器不濁可以多年限明來會蒙世界大博覽會頒給名譽賞牌以故各國暢銷定購者衆惟款式極多不勝枚舉

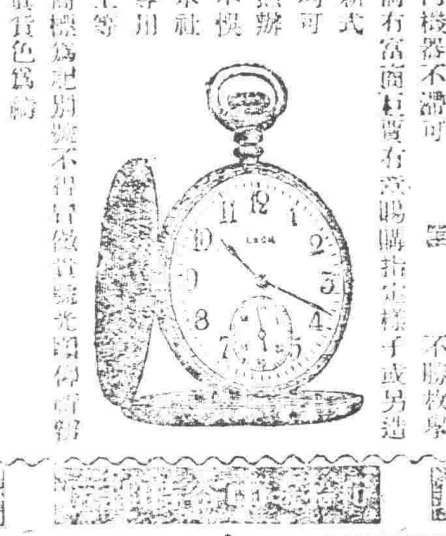

新式均可照辦不悞本社專用上等商標爲記別樣不得冒做貨號光顧諸君請認明倘有富商批發需用指定樣子或另造貨色爲請

直輸英國美國瑞西德國法國頂上手表懷表金銀表種各種寶石眼鏡等品一應俱全
△在各國有名鐘表舖均有代售

奉天小西關 電話（中）一〇九一 一四七番
奉天日站 電話（中）一二〇四 九六番 振興大街[illegible]

出入口商金貨牌總批發部
中谷和松號

和松号中谷時計店　和松号中谷時計店　和松号中谷時計店　和松号中谷時計店

妍媸本天賦而成無可以更易之也今且有可以人力施之者何也然其本來且有美容者預爲保持之醜陋者也時爲修飾之善法則條理開列於左方 花顏水爲皮膚科學專門大醫小島亨先生經歷多年苦心研究確從皮膚上考究得來之聖劑早已馳名本國各地今本藥房特邀先生之方細求材料精工配合運來各國俾大衆得沾其益凡欲保容者請勿等閒視之

美容藥料 **花顏水之特色**

花顏水最近盛行於歐美兩洲凡男女自爲維持其臉上者 確有不可一刻缺少此化粧藥水 故一時有日 欲求自己顏容艷美 須要重看花顏水 花顏水於洗臉之時可滴少量於洗面器中或融解五十倍之清水而當爲使用 即可全治皮膚病如 面皰 雀斑 粉刺 酒刺 汗疹 頑癬 煙氣 紅點晦色 油光瘰癧等均得轉惡成美 至於女子擦敷白粉若先使用此藥水 非唯融化之妙 且能豫防白粉中所含鉛毒也 芳香馥郁薰風勃々能令人發生一種愉快者則其人必爲常用花顏水故曰交際場面確不可缺此花顏水乃兼備衛生與經濟 爲化粧用最良之妙品且比之 白粉 花露水等化粧用之材料之價格廉而功乃大幸勿疑之 花顏水可滴數點溫水或涼水中 即依化學的作用 全水如牛奶成白 香風發生胸間覺快 致使用不斷乃可除去醜貌換來美顏如鮮花 故其名曰花顏水論其功効實可謂近世最新化粧用之第一品 花顏水最有効兒童 或遭蚊嚙咬臭虫或患汗瘡與一切皮膚風痒 均可搽敷患部立見功効 青年之男女臉上發生小瘡或雀斑等患 均可以花顏水擦敷每天三次 必可保痊癒也 花顏水凡各埠大藥房與洋貨舖均有代售可就近採買試用 然最要認定美人將花顏水滴下于洗面器中之商標以防僞物誤誤是幸 花顏水藥價 大瓶洋一元 每打洋十元小瓶大洋五角 每打洋五元 試用瓶大洋三角五分

發售本舖 大阪清水谷西之町順和公司大藥房
經理 北京天津東亞公司大藥房 漢口河街小瀨木洋行 大連紀伊町 順和公司 大連支店

清血解毒
喜肥力

凡人之生長皆賴乎血液之週流而血液之週流乃所以健康肢體舒展氣管之關要也故血液稍有虧損體質因之衰弱敵染力縱之減少外毒遂乘虛而入即醫書所謂血勝毒則敗之血敗毒勝之實而斯也然毒性不一毒質各異論毒之最烈者莫甚於花柳毒輕則害及理終身重則傳遺後嗣設治之不善即有性命之虞凱輯氏兄弟大醫生洞觀斯情實難袖手故採選上等清血解毒藥材經專門化學和劑師提取精液毫無雜質藥性溫和而不猛效力宏富而不燥爲遠者易於飲服實係清血藥中之一大王也凱輯氏兄弟大醫生聖藥之喜肥力係清血解毒無上之佳品此藥功能清理血液洗除週身之濕毒及諸種潰瘡使病者添置白血球增加敵染力發達筋肉活潑血液專能滅逐穢質使毒循序而出不遺根基凡服此藥者定能同離病域而登壽世非虛語也

凱輯氏兄弟大醫生內服清血解毒喜肥力

主治 清血解毒 除濕化瘀 皮膚瘡點 梅毒痳瘡 骨節疼痛 瘰癧潰瘡 喉鼻腫爛 升頂歸後 梅性瘡瘡 瘰癧腳氣 毒性結核 軟硬瘡症 血分不清 虧氣虧血 男婦各種 癆瘵 及婦女花柳梅毒症 或毒性滑攻 或因毒閉經 或梅毒化胎 或子臆作潰 或毒串終身不育 赤白帶下 信水差前差後 或終日淋漓不止 以及 脫落毛髮 頑瘡痔瘡 喉痛音啞 毒發耳鼻目潰 或瘡毒入骨 一經服用 百毒俱消 血液立清 元氣恢復 其身體纖之而胎設無病之預防 或疑似之毒症 及直接傳染 間接傳染 均可服用 故西人每以凱輯氏兄弟大醫生聖藥喜肥力均贊爲血清誠哉斯言也

中華代理店

北京各大藥房均有經售 天津各大藥房均有經售 通州公順成 營口萬順長 營口義和成 中縣東順堂 綏中縣入和號 文縣福增生 錦縣安金房 山海關大藥房 秦皇島永和昌 唐山公和祥 台城德興昌 烟台福興堂 與順仙芝堂 旅順大德局 旅順志義盛 金州天和堂 瓦房店天和堂 呼蘭河[illegible]

海林站會榮福 本溪天日站恒濟堂 奉天北市場恒齊堂 奉天中西大藥房 奉天和聯泉 奉天裕慶德 奉天大吉祥 奉天萬生堂 奉天同利生 奉天小西關三合公 分中街天德堂 四平街三合房 開源德和厚 遼陽義祥堂 營口西大藥房 營口中興成記 營口洪春堂 營口天和義 千金寨德泰興 梨樹縣天德堂

本溪縣春和盛 安東大生東 安東福興堂 鳳凰城大德生 蓋平盛春義 大石橋聚和祥 大城德增福 大連西崗廣生堂 大西崗天和藥房 大連華泰藥房 大連華西藥房 大連盛發祥 大連子天合堂 島新泰興 普蘭店德泰和 貔子窩廣生堂 清原福陞堂 錦縣寶升堂 吉林縣天益堂 樺甸縣[illegible]

吉林瑞發祥 吉林育生遠 吉林順義堂 吉林天益堂 吉林世德堂 下九台世德堂 長春世一堂 長春天和一堂 長春城裡同德堂 長春天育仁 長春縣德慶仁 洮南中西藥房 三馬路德厚興 鷄冠山德泰增 張家縣義合長 雙城縣世昌增 雙城縣世一堂 阿城大同仁 德惠縣[illegible]

阿城縣世昌永 江泰華西藥商行 一面坡德和鉅 一省[illegible] 安達站育升瑞 公主嶺萬春堂 滿洲里德泰祥 呼蘭縣德茂盛 呼蘭縣錦和彩 綏化縣復合堂 綏化縣和發西 富錦聚德藥房 克山縣生和房 木克斯廣約發 河縣大德興 通河縣同和堂 西集廠同發德 西集廠工約唐 甜草崗新來春 鎮縣泰成

巴彥縣信記局 巴彥縣同春恒 海倫天惠長 海倫久昌謹 拜泉華美公司 寶泉中英新藥房 大賚西德西藥房 齊齊哈爾生成房 寧安縣洪順房 寧安縣永生堂 安縣振興堂 八面城萬生堂 八面城福德盛 遼源德會同 本溪天慶號 雙城堡歐美西 大和永德堂 洮南義和文記

敬啟者凡欲購買請將款寄至駐華總發行哈爾濱道外泰華西藥商行立即奉上不致有誤價目每瓶大洋三元五角每打十五元

變化莫測之大選問題

▲滬議員不來京之人數▲憲會流會吳景濂掃興▲大選樂觀派之談話▲憲會又流會之主因▲選舉會確期之有待▲衆院延期案行將公布

據確息云。在京議員六百人中。確有五百五十人。贊成大選。其餘悉以金錢問題而決去就。惟據上海消息云。在滬議員。有五十乃至八十人。決不來京。是以雙十節前。決行大選。其前途恐難樂觀云。

又一消息云十月十日之期。已迫眉睫。大選之舉行業有不容再緩之勢。但十月十日舉行大選。雖非法律上之期限。然自各方面政治的關係觀之。實不能不以是日爲大選最後之一日。惟大選當局與一般議員之間。迄今尚未疏通妥協。故曹三之能否當選大總統。依然無確實之把握。但在大選派與議員間之吳大頭。其焦灼亦較之選當局爲甚。是以自本星期起每日連開憲會。當然本星期內。即行完成大選。刻雖擇定強行之方針。然第一日憲會。仍然流會。吳大頭之掃興。亦當可想見矣。

但據大選派某有力者之談話。憲會連日開會。乃吳議長之主張。其依然流會。係因對于憲法本身一部議員之意見。尚未一致。絕與大選問題無關。蓋對于地方制度之根本問題。尚有爭執。或部分公布之意見。尚未一致。憲會之流會。即職是故也。世人有謂憲會既然流會。其比憲會多六人之選舉會。決難成立之可能性。此純與事實全然相反。現在在京議員之大部分。對于選舉。皆無問題。惟對於憲法。則有上述之意見。尚未消除。故雖足法定數也。加之由滬返京之議員中。尚有列名於反直宣傳之出風頭。到京後倘即行出席。似稍於面子上難堪。故皆暫行缺席。以觀其面子。憲會雖因是等關係而流會。然近二日尙有由滬返京者。故一日以後之憲會。必可踴躍成會。此成績果然良好。大選日期。即可從而決定。刻雖有以星期五。或星期六爲選舉日期之說。然尚未確定。總之以屆期之成績爲標準。現在反直派之運動。幾將中止。對于大選問題。已有決意拋棄之說。是以今後可以無拆台之虞。外間雖有上海方面對人之付津貼二千元之說。然事實上。滬會決無此財力。以故返京者踵趾相接。但若輩悉持拜金主義。對于票價及付欵方法。因有種種要挾。刻雖尚未妥協。然有赴滬招持員等負責調停之。尚不難解決。要之十月十日以前。暗置已久之大選問題。當可迎刃而解云。

又聞一日憲法會議不成會之原因。雖係反對派暗中破壞。惟于票價方面。亦一大問題。據某議員云。大選派對此。仍持憲會開成。在二次大選會以前。即付十分之六。大選成功後。過付其餘十分之四。一般拜金主義議員。表示承允者。確有二百八十五人。惟又有一般視金錢如性命之議員(約一百九十餘人)要求非照三千元現欵。二千元支票付給。不能出席憲會。以示要挾。現大選派仍在疏通中。如能妥協。則憲會必能成功。因此大選會之確期。須視此兩日憲會開成與否爲定。目前未敢預斷。自衆院延長任期案。照例須與改選令同時公布。又因一日張廷諤因持病回籍。二日閣議席上決同公布。倘爲問題。當局恐議員誤會。已與之情商云。

張弧推薦賀德霖長財

財政總長張弧於前晚(一日)由西山回京。(二日)即謁見高內長(凌霨)重申辭意。並竭力推薦賀德霖氏可以代部。謂賀氏籌款能力甚不弱。已在某處籌有現欵百萬。非賀代部不能正式簽字。中央財政如此艱窘。倘得賀氏出爲撑持。自勝我百倍云云。高仍勸張出席(二日)閣議。張謂有病仍不能出席。其他閣員亦紛紛赴張宅勸留。張仍未打消辭意。二日六時。國務院開攝政會議。仍由財次沈鴻暗代表列席云。

川戰劇烈與議和之聲

▲周西成已退駐綿梁▲隆昌和會之停頓▲當局方面又起戰事

瀘口特約通信云。黔軍界連接援川前敵報告。周西成三次向重慶南面積極猛攻後。軍事尚稱得手。詎知道深軍所部之東園。僅過南岸。截斷周部後路。大戰四小時。周軍不知道軍虛實。不敢戀戰。致遭潰敗。現已退駐綿梁。聞此次周軍失去軍火甚鉅。劉存厚自瀘縣劉湘占領。軍成大損。已與田頌堯劉存厚全部歸併。現正向渝中猛攻。賴克武與援川各軍。日有增加。連日變化。各有勝負。而渝軍雖然大舉入川。然終不豁免。故決定將所部暫撤退成都。並待黔軍入川。再圖進取。又據瀘口電訊。川省戰事。日來愈形紛擾。而田頌堯古順慶之說。至今仍不能證實。省軍第六師十一旅旅長向楷榮。將於日內率該旅留省繼業各營開赴安居方面。六師余際唐亦調所部赴前方。外間所傳鄧方部隊已到安岳之說。似非無因。又當順方面消息。楊超以所部實力有限。因與劉方輝楊森接洽不加入戰鬥。現楊森以思度難測。而古順當順自流井財賦之區。一旦變態。下攻瀘縣。則渝方受影響不小。主張呂部如贊成彼等主義。則須回指省軍。否則不容假中立名義。乘時取利。故日來當順方面。已發生戰事云。

又據重慶快訊。[illegible]劉湘派之鍾心聲。[illegible]一二兩軍。劉文輝忽通電一二兩軍。徵求講和意見。即已得賴克武等之同意。二軍與各援軍。亦均有贊成議和者。業已定隆昌爲會議地點。俟各軍將領派員到齊。即便開議。在此會議期間。暫以一個月爲期。雙方軍隊。各守其原駐地點。不得越防線一步。倘有不遵此約。即爲有意破壞和議。人人得而誅之云。

譚趙爭持中之湖北

▲譚軍又圖反攻▲有趙恒惕親赴平江說

▲長沙各司已辦公 湘訊。趙以唐生智之旅經東路。譚軍防於株洲之說。譚軍駐渌口。趙到長僅一日。即赴平江。湘西路祭軍。聞趙陳腎由公安看首出兵攻常德。各團祭軍出動。胡念先旅有動員消息。譚軍反攻。已進至株州附近渌河。蕭電駐洛辦事員王仁沛。聞吳[illegible]又電長沙總指揮部及各司次第恢復辦公。團長劉興奉命調抵省垣。趙恒惕派員赴漢迎唐蟒劉鍘云。

▲援湘軍陸續入岳 二十五師工兵第三連。二十七日赴岳。騎兵團亦奉命向岳出發。補充旅因豫匪勢衰。二十七日由團長尹紀揄率回省。又電云。陳德麟電告。九十七團第一營及機槍連進駐黃沙街。一百團進駐桃林寺。餘駐岳州。

岳州警備總司令。現正在組織中。葛應龍爲軍務處長。杜荷義爲軍需處長。吳佩孚並電調李廣鍾楊庚任該部參謀。調交通隊學兵張當有等三名。任輜重隊長云。

鄂軍第四混成旅。二十八日已開始由武長車運岳。大約須一二日方能運完。水路乃由楚翔等輪。昨亦運去兵一營。軍用品甚夥。當攻國之十三旅。已有兩營到岳。(二十八日)俟第四旅運完。然後車運赴岳。商傳由劉家廟開赴武昌徐家棚。大約須十八日。始帶同官佐李應鐘等二十餘人。謁從其命乘車赴岳。聞葛係奉委爲兩湖警備軍司令部軍務處長。前往岳州組織司令部云。

▲趙恒惕回長確報 趙恒惕於日前回長。已誌前報。[illegible]

[illegible]

國會咨政府文

▲通過國際法庭公約案

政府所提出之國際法庭公約案。衆議院全部通過後。即移交參議院覆議。亦一致贊同。昨參議院已備文咨送政府。原文如下。參議院爲咨達事。准衆議院咨開。本院於九月十四日。開第三期第六十三次常會。大總統提交之國際法庭公約。咨請查照一案。當經法典外交聯合委員會報告審查結果。並依法舉行二三讀會之手續。均經多數贊成。該案全部通過。查國會組織法第十三條之規定。民國議會之議定。以兩院之一致成立。相應抄錄全案移付。請一致議決等因到院。本院於九月廿六日常會提出院議。交付特別委員會審查。經審查結果。對於衆議院移付政府提出之國際法庭公約一案。認爲要協。一致贊同。報告大會。按照讀會程序。全部通過。依議院法第五十六條之規定。除咨復衆議院外。相應備文咨請查照可也。此咨攝政國務院。

攻廈聯軍黃王之內訌

京報云據由閩來京者云。聯軍攻廈。一再延期。其實因黃大偉與王永泉間。私仇太深。不易合作之故。黃王間之意見。發生於去年驅逐李厚基之時。方許崇智黃大偉王永泉李福林等合力驅李之前。四人之間。訂有種種條件。及李趕走。王氏獨攬閩省全權。一切偏袒供給。先使自己部屬。昨天倒給予[illegible]。王氏部下兵卒。皆着新製棉服。而許黃李等部兵士。王氏皆之不聞。[illegible]居間調停。始獲無事。[illegible]時因利害關係。與王合力攻城。然嫌仍難消除。而王氏……此攻廈聯軍。所以遲遲不前。而廈城因得安然存在。[illegible]

延期案與選舉同時公表

延長任期案。既經兩院通過。曾經[illegible]日諮政府。時當攝政當局。最初曾允各文從刊日公布。乃迄今數日。尙無發表。各議員人人皆焦急。且多謂此爲保派與大家被牢日投票之舉。然後投票之後。[illegible]大家[illegible]。是否公布。倘屬問題。同時如[illegible]議員之生命。亦不因此[illegible]。

又據某社報告。閣議席上。已議決公布。但因此次延長[illegible]。經[illegible]下屆選舉[illegible]而一日[illegible]延期令同時公布。否則所謂下屆選舉[illegible]者。[illegible]有[illegible]事實上均說不下去。故多數閣員於延期令之後。[illegible]

孫陳交綏將有大戰

相持於平山博羅間▲聯軍決分兩路進行 陳炯明調各軍赴援

據香港快訊。東江戰事。現又成對峙之局。陳炯明擬俟呂春榮進攻南陽江門得手後。再攻博羅。但聯軍方面。亦若若佈置。大圖展進。鵬仔步三棟橫瀝馬鞍一帶之聯軍。俟得手後。乃進而以全力而攻惠城。蓋上述各地。爲惠城東南兩方之屏障。非實行佔領。作戰上頗感困難。而對于後方東江一帶之佈防。亦竭力設備。自惠陽以迄博羅樵村一帶由猶。佈佈撑要駐兵。即或放水雷以防粵軍乘其不備。突然水陸反攻云。又訊孫文最近對於進攻方策。決定分爲兩方面。(甲)平山方面。由楊希閔担任此路。分三路猛進。(一)滇兵粵向三多祝面進。(二)胡思舜向冠英向優頭嶺面進。(三)[illegible]觀音閣而進。(乙)汕尾方面。由許崇智擔任此路。由許崇智率張文達旅。由羊蹄嶺襲汕尾。諜將該處佔領後。向海陸豐面進。期據粵軍巢穴。一面並電調陳策飛熊西璜雷安三艦。前往助戰。各路均已在準備中。一俟動員令一下。即行開拔。陳炯明聞訊。除令李易標謝文炳各部。趕赴前方外。并電洪兆麟抽調李雲復陳炯光等九營。前赴汕尾援助。以免危及惠城云。又某機關復得粵電。陳炯明已飛調在漳州等處之隊伍。除黃大偉部外。悉數回粵應援。大致廣東不日即有劇烈戰事云。

保洛提倡航空

▲吳佩孚倡辦京西航線▲駐鄭航空隊協助剿匪

自臨案發生。各省宵小。成踰奢欲動。擊寇跳梁。紛亂如麻。尤以河南爲最甚。鄭州綰轂南北。爲京漢隴海之咽喉。曹使特派直隸陸軍航空隊第一支隊長李璪率航員部卒。攜機兩架。駐防鄭州。協助護路。及剿匪事宜。逐日風翔偵察匪蹤。因之京漢隴海兩路。得免蹈臨城覆轍。該隊駐鄭已四閱月。不時飛行於鄭洛之間。吳使[illegible]

[illegible]

議員赴津驗大選費

▲有九百餘萬存外國銀行

[illegible]議員有推舉代表赴津驗資之舉。茲聞所得結果。頗爲圓滿。有九百餘萬之鉅欵。分存天津滙豐及麥加利兩銀行。現在問題已不在欵之有無。而在發欵手續及領欵先後云。

社會瑣聞

蒙古發見古代生物

▲世界史上罕見之寶物▲美亞洲考古隊之成績 (蒙古)

京訊云美國紐約博物院主任奧斯班氏考古家偕同亞洲考古第三隊隊長安竹氏前往蒙古從事調查古物業已返京聞與安爾氏此次由蒙古地方獲得大壁虎(古生物)巨卵廿五枚均爲數千年前古物是供考古家之資料大壁虎之骨骸同多惟最易破壞之卵實屬不易獲得安氏所得之巨卵大小不一大者長六吋有半厚約一吋上有小孔與斑點扁平形如蛇卵產於沙地故得保存至今一巢內有巨卵九枚又一巢內有五枚上覆壁虎骨骸實爲世界罕見之寶物此外尚有壁虎頭骨七十五件完全骸骨十二架年代均不相同內有最大骨一個重一百餘磅此項動物高約十尺美國論達那省的發源[illegible]

美國監獄毒斃奇案

(美國)

美國發者「島港門新監獄忽發現獄犯毒斃一事犯爲一少年名開士業以一五百元之竊案被拘入獄後神志頗爲痛苦獄官長守獄者知之即特別加以監視凡人內探視者必先經搜查有無鐵針小刀或毒物等件潛入即開氏進食亦僅給一粗鈍之匙不與刀叉在獄吏方面亦可謂防範周至矣不謂某日忽有一妙齡女郎服飾華麗及稱開氏之妹入獄探視獄吏先與搜查後監視其旁祇見二人隔一鐵窗喁喁私語繼以接吻珍重話別而去迨女出不及五分鐘開氏即死後經精密偵查於獄中發見碎紙數條始知女郎爲開氏情婦開氏預與設計將毒藥捲入包香菸之厚紙內先含於女郎口中迨二人接吻時女即以毒藥吐入開氏之口故卒爲被獄吏察破云

世界最大之猶太古文藏書樓

(紐約)

▲紐約神話學校

紐約猶太神話學校近開一猶太古文藏書樓樓中藏書四萬冊另有抄本四千冊大半多抄於羊皮上故字甚模糊樓中書籍皆今世所罕有爲一英國律師名亞特爾者所搜集尚有耶穌紀元前六百十四年時之猶太文與古西班牙審判條據古時聖經天文學地質學等書價值連城珍貴異常該樓成立後可推爲全世界最大之猶太文藏書樓云

新潮飛沫

獨身主義的我見

(懋甫)

的確人生途徑上總深深地刻着「性愛」的痕跡來完成一個美麗的人生這是無可諱言的最初的子持之愛最高貴而時期較短的是夫婦之愛於是有神聖而純潔的結合雖然背後站着靈內肉的兩個原子所以人生的唯一的擬議者只有「愛」而且是「性的愛」方纔有效力

獨身主義者動輒說「結婚」的影響是灰色的是痛苦的是罪惡的固然結婚有時釀成痛苦然而可曾想到孤獨的悲哀麼？在主持者不過說「把我所有的愛情一齊付與社會若社會能接收我的愛社會就是我的丈夫或者妻子」啊！空泛的社會真有這樣靈感麼？(獨身與社會下文當詳論)社會若有靈感對於我的愛能有相當的酬待我也未必眞誠是——因爲施用愛情時至少當加些肉的方可持久！社會若無靈感我的愛不是更失敗了麼？何況結了婚也不見得就失去服務社會的機會呢？

(三)獨身與婚制

不錯今日的婚制誠然是盲目的由父母的買賣式而不由情感結合的以致家庭間充滿了乖戾之氣不能給我們些微的快慰在婚制的本身上我們還當咀咒他是「人間地獄」的創造者然而我們試回頭想想這只能怪着婚制的不良更只能恨我們生在這種新舊過渡有病態的時代中以致演曾經地做了婚制的犧牲既然如此我們更應大聲急呼的且抱着犧牲的精神勇往直前向着婚制宣布戰爭或者爲後來人開一線地萬萬不能因噎廢食似的看着婚制不良自己卽躲向一邊享自己的清福老實說獨身主義就是作根本避免這種恐怖的結婚——那甘心俯首地領受死刑也同樣的羞恥——不肯抱「我不入地獄誰入地獄」的決心在說是消極的奮鬥我終不敢相信

(四)獨身與社會家庭

蔡孑民先生底「現代的男女爭門」中說「這種男女爭門的現象從好的一方面說是我們的發展是生活意志的向上是奮門精神的表現從不好的一方面說是家庭的破裂是社會病態的呈露是人類自滅的預兆……」是如何的透徹而沈痛呵！破除家庭的因緣去作資在有利社會的運動這不能不佩服現代的覺悟然而結果如何？恐不幸的想像居多

至於因爲愛家庭而原因遂離別社會這也可以用「社會本來家庭而成」的原理去說明我們的終點直接是厚殖家庭有競爭競爭的結果間接卽厚殖社會經濟的流轉總離不開社會不過在家庭間一通過罷了其所以釀成社會道德的腐敗是教育問題不是家庭問題大家受了良好教育正能互助的作事啊 (未完)

新詩

◇感 (孫百吉)

—愛情—

△
愛情究竟是什麼？
春的風呵！
能使燦爛的花兒開。
蝶也戀戀。

△
愛情究竟是什麼？
『秋的雨呵！
能催殘美麗的花朵。
蝶也杳然。

△
究竟情愛是什麼？
『淚的源泉呵！
悲哀寓乎其中。
痛苦形於其外。
人類呀！
你們所尋求的就是這樣嗎？
……十。三。於昌圖中學……

◇小詩

來了—來了。
也不知道爲什麼而來？
爲什麼而來？
△
去了—去了。
爲什麼而去？
也不知道爲什麼而去。
唉！
人呵！
……三九。六。和綏於臨江……

◇秋感 (孫百吉)

秋來—
風景蕭寂！
蒼黃。
老綠。
深山。
寒徙。
居居聲啼。
倍倍憗生！
意中人猥眠異域。
孤童子作客他鄉。
夢魂繞繞。
不離鶴鸞闈中。
禱上帝呼開神目。
大放眼界。
使千山萬水。
萬水千山。
莫沒屏障的。
對面相見。
……九。二十一。作……

◇贈友人王蓮友君 (李鶴齡)

海青色的天空。
罩着那黑雲片片。
小小鳥兒(日本詩人生田春月曾以詩人比小鳥)
獨自盤旋。
呀！
風起了。雨來了。
鳥兒呵！
那裏是你的避難所呢！
那裏你能彀得安然呢！
惟有你振起精神。
勇敢前進。
必能戰勝了那。
風—雨—雲—狼。
……一九二三。九。二十。新民文會……

實業欄

◎美棉深耕的利益

近來農家和各處墾植公司很是提倡栽培美棉種棉的地畝和棉作的種類也不少可惜他們的種法各自不同有的守着老法有的缺乏種棉的專門智識不能適應棉作的特性所以因植棉失敗虧本的實在很多要曉得種棉失敗虧本的原因固然是土質氣候及病蟲害除草間苗和其他管理等但是我們要適合種植美棉的特性更要注意的就是深耕一樁事深耕究竟有怎樣的利益呢請看下面幾條

一棉科原來是一種深根植物所以栽種的時候一定要把泥土深深耕了使他的根部直穿到土壤的下層這是無論什麼土壤都應該這樣做的因爲棉作的根深入土壤下層就可以吸收到多量的養分他的主幹就能夠特別發達主幹發達果枝當然繁茂結的棉桃自然增加那棉作的收成就從此增加了

二棉株的主根生得很深支根也多[illegible]的時候若是土地深耕棉根就不容易吹打得倒致生旱災的損失這也是棉地深耕可以抵禦旱風的好處

三因爲棉科主根的深支根的多就可以吸收到別的作物沒有吸收的養分並且土壤下層含的[illegible]不少[illegible]是棉作最歡喜最適宜吸收的肥分所以我的主張要是種植美棉底當深耕若是不這樣去栽種就是肥料下得很多恐怕也不會有好的結果

◎種馬鈴薯簡法 (續)

可切做四十塊有餘切口上面要稍帶草木灰免得種塊腐爛切好了就把他放在坑子內每塊相隔約六七寸芽眼向上切口向下然後再把坑側的土扒下蓋在薯的上面厚約二寸的左右土上面再蓋稻草一層等到種芽長出了土的時候就揭開不要

四中耕下種後十餘日幼苗長到四五寸的時候必用鋤齒把土鋤鬆一次扯去雜草用極稀薄的肥水澆灌一次薯種旁生的側芽適行摘去每兒只留薯苗一株再把坑側的餘土扒起擁在薯兒上這就是第一次中耕再過一二十日又照這個法子再行一次中耕若能行到三次中耕擁土三次使從前的坑子都變成了壠子到了薯苗開花的時候又把花朵適行摘去那將來的收成一定是很豐的因馬鈴薯是一種球莖不是球根是向上長的不是向下長的所以中耕擁土是一項最要緊的手續但中耕的時候人糞尿不可太澆多了恐怕枝葉太長茂盛了反減少了薯的產量

五收藏馬鈴薯成長很快下種後八九十日若枝葉漸漸的成黃色就是薯已成熟的現象就可以趁晴明天氣挖起回來吹乾濕氣藏在不熱不濕的地方免得腐爛馬鈴薯最忌水濕若是低濕的地方不容易洩水或是下雨的天氣土泥未乾是決不可種植的又有一種黃螞蟻最喜食馬鈴薯可用茶枯餅搗得粉碎泡水澆灌就可以免得這個蟲害以上所說的都是種馬鈴薯的簡單方法大概每畝田要薯種六七十斤若土質相宜培養合法可以收穫千斤二三千斤不等還有一種培苗的種植法是用種種在肥沃的苗床上等他的幼苗長到三四寸高就剪下栽植再長再剪同我們栽紅薯一樣大約一塊馬鈴薯可以分苗百數十株是一個極省薯種的方法但是很費時間又費手續恐怕一時難得實行我也不詳細說了

◎外蒙商業調查錄 (續)

▲外蒙外人貿易狀況 外人在外蒙之貿易自以俄人勢力爲盛當日俄戰後俄人在滿洲之勢力日見微弱於是移轉其侵略滿洲之方針而專注意於蒙古新疆方面日以策略操縱之技施於蒙人以其方財力援助外蒙使之抵抗中國當庫倫獨立後復勸誘外蒙私訂俄蒙商務專條所予俄人之權利其範圍至爲廣大所有外蒙之農工商各種事業無不爲俄人所吸收故俄人在外蒙極盛時代其商人數目達五六萬人之多其所運來之貨以布疋鐵器爲大宗運去之貨以皮張牛羊爲大宗在外蒙之商業上所享之權利雖極爲優遇例如俄蒙商務專條第二條所有俄人出入外蒙貨物概免稅捐而華商則照中俄蒙協約第十二條運貨入境須納自治外蒙之內地貨捐一捐一免此中權利義務之間殊爲懸殊(見續)而每年貿易額終不及華人之多蓋蒙人嗜用華貨已成慣性特素生拥兩項爲吾華特產決非俄貨所能與之爭衡其他布疋等項蒙人信用亦皆偏華貨之是趨俄貨所銷僅居外蒙應用布疋十之二三自俄亂發生以來工廠毀俄人在外蒙之勢力遂一落千丈庫倫方面雖尙有俄商數家然均係售賣殘缺不全之存貨近現極爲蕭條而閉戶歇業者尤屬不少恰克圖方面之俄商則均係販賣中國貨物並運入俄國內地每登銷場極旺若俄屬前後營子之俄人商店則均已自行歇業矣

外人開蒙雖急向未敢公然表明故旅居外蒙之外人尙屬稀少庫倫方面則有日本洋行一家轉賣日本藥品雜貨並修理鐘表三井洋行支店一所放賈羊毛皮張來貨則係由內地販來磚茶紅茶及布疋等前擬在庫組織商會爲長官禁止嗣後復由日本債劵株式會社大連支店派人來庫擬在三井洋行內附設實業銀行欲利用蒙人之貧困貸資取息以財產地皮作抵而卒爲外蒙自治官府所反對而止(未完)

舊八月廿五日

金曜 辛亥 友引 滿 元宿

各人吉凶 民國十二年 十月 五日

本日之吉凶▲一白之人爭先恐後反招損失之日坤艮吉▲二黑之人欲進反退之日旅行遷居因北坤吉▲三碧之人盛運之日人學習名移居企業皆吉巽艮吉▲四綠之人以慈心對人則福自來西巽吉▲五黃之人不快不平之事不可形諸語巽東乾吉▲六白之人所欲之事皆可見進步東乾坤吉▲七赤之人諸事皆見進展之日但午後須注意東乾吉▲八白之人雖十分用心亦難成功巽坤乾吉▲九紫之人雖勞無功之日以守爲安西艮東吉

市價 (四日)

◀取引所 寄付値 引値 前場 後場 ……

◀信託若社 ●開原錢鈔 近期 四六、五 四六、六 遠期 四五、九 四六、〇

◀取引所 ●大豆 十一月限 一、七四 一、七四 十二月限 一、七六 一、七四 先限 一、八〇 一、七六

◀ ●高粱 當限 先限 [illegible]

◀取引所 ●鈔錢 金對小洋 一四八、五〇 一四八、五〇 銀對小洋 一四八、五〇 一四八、五〇

◀三品 三月 先限 [illegible]

◀現物布 鷄鳥 九、〇〇 扇面 二四六、〇〇 細助 二五、二〇〇

◀取引所 ▲混保物(百斤建) 前場寄付 八月 九月 十月 ……

大豆 小麥 高粱 粟 包米

◀現物 先物 金對小洋 銀對小洋 ……一五四、〇〇

豫報 最高 最低 一〇度七 二〇度七 二度九 低 二度八 〇度八 一度三

清腦新劑

效力 五分時善治頭痛一回服藥恰如容夢始醒

主治 ▲暈船頭痛▲感冒性頭痛▲腦病性頭痛▲逆上性頭痛▲神經性頭痛▲宿醉後之頭痛▲子宮病頭痛▲貧血性頭痛▲希斯狄利性頭痛

世界唯一頭痛新藥

ナエヤー

翠雅

凡患腦病神經衰弱症及神經過敏症等以及大便閉結者必須常備本藥車船旅行臨群衆場所宴會觀劇攜帶本藥爲至要　（謹防假冒）

（各藥舖均有代售）　本舖　大連市　合資會社　松內龍陽堂

東三省官銀總號廣告

啓者本號發行之大洋匯兌券准在奉天省城吉林長春哈爾濱北京天津烟台七處照按本號規定數目逐日懸牌市價作匯上海規銀並准免費匯兌凡有持本匯券到後列通匯地點本總分各號按票匯辦法匯兌本券者無論欵數鉅細一概不取滙費惟電匯手續不同須隨時商酌恐未週知特此廣告

計開通滙地點

▲奉天省　省城　安東　鳳城　北河　撫順　本溪　寬甸　興京　西豐　西安　東豐　海龍　山城鎮　通化　桓仁　臨江　輝南　柳河　新民　新立屯　彰武　法庫　黑山　盤山　錦縣　錦西　北鎮　洮南　遼源　營口　岫巖　復縣　遼中　鐵嶺　開原　公主嶺　四平街　昌圖　八面城　通遼　綏中　義縣　黑山　蓋平　台安

▲吉林省　省城　長春　哈爾濱　双城

▲黑龍江省　巴彥　綏化

▲直隸省　山海關　留守營　昌黎

▲山東省　龍口　黃縣

▲熱河特別區

▲北京　天津　上海　（以上三處通匯銀兩規洋不匯奉票）

附設倉庫營業廣告

本號爲便利商業工業通融資金起見兼辦貨物抵押放欵利息格外公道並於大西關建築倉庫收存貨品一切規則不及備載如承惠顧請臨本號面洽可也

本號營業股　中國電話三三〇八六號　日本電話三〇八番

倉庫　中國電話一一七八號

GENERAL ELECTRIC CO
INDUCTION MOTOR

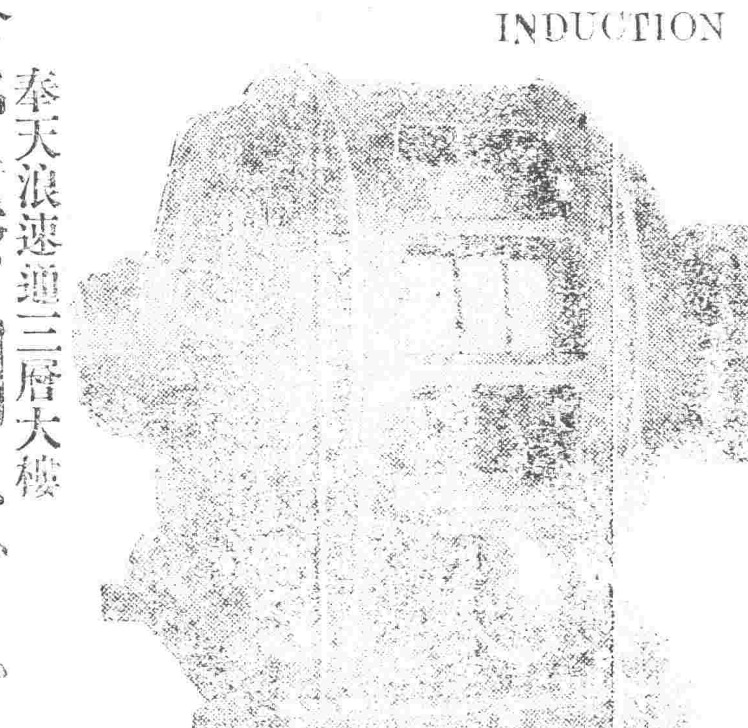

發電機（瑞淳雷達）
電動機（磨達）

在庫豐富　自一馬力至五十馬力

合名會社　藤田洋行　奉天浪速通三層大樓　電話日二一四番　二二四番　三四三番

奉天西塔　牛心臺撫順煤　三有公司　電話中二二〇〇號　日四三三番

奉天小西門　各種煤炭一概俱全　南滿公司　電話日二五六番　中國五一六號

本店 設在奉天琴平町　電話一四二番

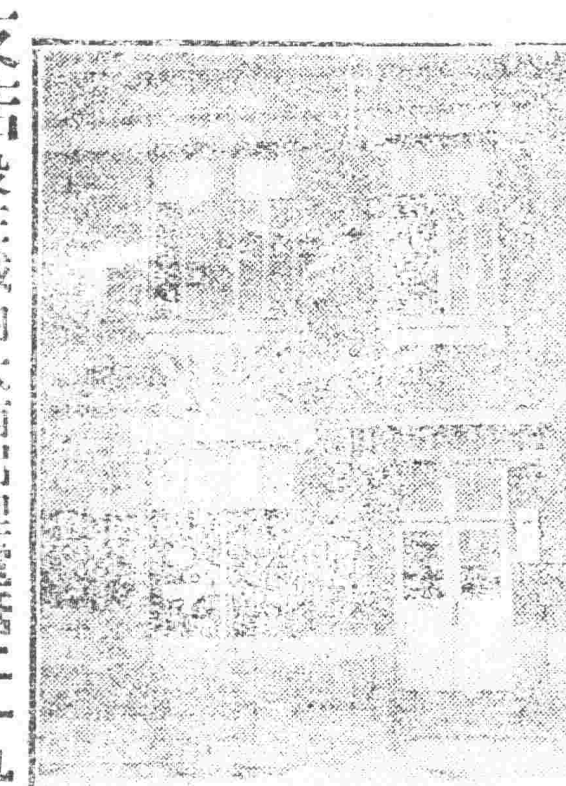

支店 設在城內大南門裡電話二一九號

各種大小機器電燈油房火磨美國火油機器礦山工廠所用機械材料金庫衡器

同天洋行

中華書局出版

新學制　初級中學適用

新中學教科書

初級 古文讀本　全三冊　第一冊 四角
本書選文，均以機範精當可資模範者，並略述作者生平事實，以爲初級中學文學所有之詳註，史之備註，每篇句加評語及標點，之字句，成語實難解者，均附註音，用新式標點。

初級 本國歷史　全二冊　各六角

初級 本國地理　全二冊　各六角

新中學教科書　已經出版的

初級古文讀本第一冊	一冊	四角
初級本國歷史第一冊	一冊	六角
初級本國地理第一冊	一冊	六角
算術	一冊	一元二角
算術習題詳解	一冊	一元二角
代數學	一冊	一元四角
代數習題詳解	一冊	一元六角
平面三角法	一冊	八角
植物學	一冊	八角
生理衛生學	一冊	九角
動物學	一冊	九角
初級英語讀本	三冊	各六角
初級英文法	二冊	各三角半

癸(156)

中華書局發行

暑假研究國文之捷徑

▲古文

古今文綜	[illegible]	十四元
古文比	四冊	九角
史記文	八冊	二元
唐文簡編	六冊	二元四角
宋文簡編	六冊	一元三角
宋元文簡編	四冊	一元
元文簡編	二冊	五角
明文簡編	四冊	一元
清文錄簡編	六冊	一元四角
古文辭類纂精華	六冊	一元
古文辭類纂	十冊	四元
古文辭類纂	八冊	二元
古文辭類纂稿本	二十四冊	五元
分類古文讀本	七冊	一元二角半

▲各種精華

檀弓精華	一冊	二角
公羊傳精華	一冊	二角
穀梁傳精華	一冊	一角半
國語精華	二冊	三角
戰國策精華	二冊	四角半
諸子精華	四冊	一元二角
史記精華	八冊	一元二角
漢書精華	六冊	一元二角
文選精華	一冊	三角
古今小品精華	二冊	五角
杜詩精華	一冊	二角半
蘇詩精華	一冊	二角

▲詩

[illegible]

詩選	一冊	七角
三百首	一冊	八角
唐詩三百首	一冊	二角
詩入門	一冊	二角
聯	一冊	三角
詩學	一冊	一角
詩歌	一冊	二角
詩韻	一冊	二角
白話唐人七絕百首	一冊	二角半
白話唐詩七絕百首	一冊	三角
白話古詩百首	一冊	二角
白話宋詩五絕百首	一冊	二角
白話唐詩五絕百首	一冊	二角

▲白話文

國語文類選	四冊	二元
語體文法	一冊	三角
國語文法大綱	一冊	一角半
國語文法講義	一冊	三角
白話範本	一冊	二角
白話文速成法	一冊	一角
白話小說文範	一冊	四角

▲雜著

中國大文學史	一冊	三元
中國六大文豪	一冊	一元六角
中國婦女文學史	一冊	一元四角
通俗文類鈔	一冊	二角
古今滑稽類鈔	一冊	五角
常識文範	四冊	一元四角
詞學指南	一冊	二角半
駢文指南	一冊	二角半

癸(159)

奉天中街同義合綢緞呢布莊廣告

暑往秋來。金風漸起時屆。各界易服之際。當然擇物更新。尙須適宜。敝號有供社會之需。尤當應時煥新。虔採奇珍異彩。物質佳良。各式服料。無不俱備。以應各界的理想。而盡敝號斯責。新特由上海運到。多種綢緞呢。絨以及各路狐貉灘羊。男女衬甬等貨。名目甚夥。不及載述。應有盡有。敬待各界採擇。本號在日界。千代田通。一六番地。設分號一處。以預主顧就近賜顧。一切貨物。價格與本號無異如蒙賜顧。定價從廉。倘遠方主顧欲備服料等物。敝號專爲便利起見。務祈主顧賜函。指定物品名稱。敝號即能隨時付郵寄上。決不有悞。並附聲明事。敝號於舊歷八月拾八日。三週開始紀念。每至週歲。舉行慶祝一次。藉酬顧客。除門櫃售貨格外減價外。尙按秩贈彩一月。預洋五千元。分配彩數一万號以副各界之期望。尙望各界。臨期移玉光顧。敝號無任歡迎。

奉天城內鐘樓西同義合啓

中國電話（門市五〇〇）（樓上批發部四九七四九五）號

奉天小西門　撫順煤　寶榮司公　日二一番　中五號

本溪湖煤　大昌煤局　日電話二〇九番五一二番　中國電話一二四二番

◎代售奉天城裡大德生藥房

奉天松島町　鶴原文雄商店

喘息 祛痰　亞斯豆碼脫爾　請君試用

感冒新藥　管保服用　一回即奏神効

三井洋行　奉天大西關

一般倉庫營業

並代理商品委託買賣及金融火災保險諸業務

奉天浪速通十五番地

東省實業株式會社　倉庫部

電話 八一四、八一五、八一六番　倉庫現場 電話八一七番

明治電氣動機

一馬力以上在庫豐富　二〇〇〇六〇循環　物美價廉特別出售

代售處

營業課目

電話交換機各種膠皮線扇風機各種花燈各種以外電燈材料及電話材料一概俱全

奉天加茂町　[illegible]洋行　電話[illegible]

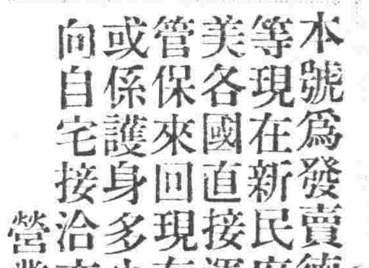

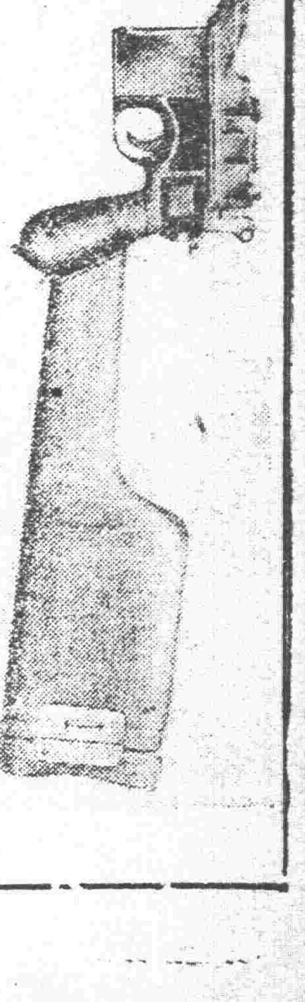

本號爲發賣德國製匣槍各種八音子手槍及獵槍等現在新民府開始營業所有槍械子彈均係由德美各國直接運來價値格外從廉非別號可比貨物管保來回現存貨甚多望軍警保甲商民無論公用或係護身多少不拘請照顧爲荷如距奉天近者請向自宅接洽亦可通信即復如蒙定妥當送不悞

營業所奉天省新民府大街

許官批發各國槍炮子彈商昌隆號主人石合忠一啓事

主人自宅奉天日公合棧後隣

火車　滿鐵幹綫

△往北車　大連　前八·三〇　前一一·〇〇　後一〇·〇〇　後一〇·三〇

△往南車

△安奉線（往安東）

△大石橋營口

△大連旅順

△朝鮮線（日本時刻）

[illegible]